

**PROTOCOLO DE ACTUACIÓN
COVID-19**



Junta de Andalucía
Consejería de Educación y Deporte

CENTRO	I.E.S. MAR DE PONIENTE
CÓDIGO	11003916
LOCALIDAD	La Línea de la Concepción

Curso 2021/2022

El presente Protocolo se elabora en virtud de lo establecido en las Instrucciones 6 de julio de 2020, de la Viceconsejería de Educación y Deporte y se ha actualizado conforme a Instrucciones de 13 de julio de 2021 relativas a la organización de los centros docentes y a la flexibilización curricular para el curso 2021/2022, relativas a la organización de los centros docentes para el curso escolar 2021/2022, motivada por la crisis sanitaria del COVID-19

CONTROL DE MODIFICACIONES Y ACTUALIZACIONES		
N.º REVISIÓN	FECHA	Descripción
1	3/09/20 21	Actualización Protocolo COVID 19
2		
3		
4		
5		

TELÉFONOS, CORREOS ELECTRÓNICOS Y DIRECCIONES DE INTERÉS	
Inspección de referencia	
Teléfono	María del Carmen López Ruíz
Correo	mcarmen.lopez.ruiz.edu@juntadeandalucia.es
Unidad de Prevención de Riesgos Laborales de la Delegación Territorial	
Persona de contacto	
Teléfono	
Correo	gabinete.prevencion.dpca.ced@juntadeandalucia.es
Dirección	
Sección de Epidemiología de las Delegaciones Territoriales de Salud	





Persona de contacto	
Teléfono	955 009 089
Correo	epidemiologia.ca.csalud@juntadeandalucia.es
Dirección	
Referente Sanitario	
Persona de contacto	Aranzazu Urbano López
Teléfono	660605531
Correo	Mariaa.urbano.sspa@juntadeandalucia.es
Dirección	





ÍNDICE

0.	Introducción.	5
1.	Composición Comisión Específica COVID-19.	6
2.	Actuaciones previas a la apertura del centro.	7
3.	Actuaciones de educación y promoción de la salud	15
4.	Entrada y salida del centro.	17
5.	Acceso de familias y otras personas ajenas al centro.	22
6.	Distribución del alumnado en las aulas y en los espacios comunes.	23
7.	Medidas de prevención personal y para la limitación de contactos.	60
8.	Desplazamientos del alumnado y del personal durante la jornada lectiva	65
9.	Disposición del material y los recursos	73
10.	Adaptación del horario a la situación excepcional con docencia telemática	74
11.	Medidas organizativas para el alumnado y el profesorado especialmente vulnerable, con especial atención al alumnado con necesidades educativas especiales	78
12.	Medidas específicas para el desarrollo de las actividades extraescolares	83
13.	Medidas de higiene relativas a los locales y espacios	84
14.	Uso de los servicios y aseos	86
15.	Actuación ante sospecha o confirmación de casos en el centro	89
16.	Equidad	93
17.	Comunicación con la Comunidad Educativa. Difusión del protocolo y reuniones informativas a las familias	95





18.	Seguimiento y evaluación del protocolo	97
19.	Anexos	99

Se debe tener en cuenta que *“los centros docentes elaborarán un Protocolo de actuación COVID-19 para que los procesos de enseñanza aprendizaje se desarrollen con seguridad durante el curso escolar 2021/2022, teniendo en cuenta lo establecido en la presente instrucción y lo que determine la autoridad sanitaria en cada momento, adaptado al contexto específico del centro”*, conforme se establece en el punto 1 de la instrucción quinta de las Instrucciones de 06 de julio de 2020, de la Viceconsejería de Educación y Deporte, relativas a la organización de los centros docentes para el curso escolar 2020/2021, motivada por la crisis sanitaria del COVID-19.

0.- INTRODUCCIÓN

El presente Plan de Contingencia ha sido elaborado y actualizado por la Comisión Específica COVID-19, regulada por las Instrucciones 6 de julio de la Viceconsejería de Educación y Deporte relativas a la organización de los centros docentes para el curso escolar 2020/2021, motivada por la crisis sanitaria del COVID-19 y las Instrucciones de 13 de julio de 2021 relativas a la organización de los centros docentes y a la flexibilización curricular para el curso 2021/2022, del I.E.S. Mar de Poniente según modelo homologado facilitado por la Consejería de Educación y Deporte.

Este documento incluye recomendaciones y directrices en relación a las medidas de prevención e higiene frente a la Covid-19 para las actividades e instalaciones del centro, durante el curso 2021-22, las cuales podrán ser actualizadas cuando los cambios de la situación epidemiológica así lo requieran.

La adopción y seguimiento de las medidas contempladas tiene como objetivo contribuir a que docentes y personal del centro, alumnado y familias afronten esta apertura de los centros en el curso actual de forma segura y contribuya a reducir el riesgo de contagios, no pudiéndose no obstante garantizar el riesgo nulo de contagio, resultando fundamental la asunción individual y colectiva de responsabilidades.

Estas actualizaciones se irán recogiendo en las diferentes versiones del Plan y serán registradas en el apartado de *“seguimiento y evaluación del Protocolo”*

Así mismo para la elaboración de este protocolo se ha tenido en cuenta los siguientes documentos:

- Medidas de prevención, protección, vigilancia y promoción de salud. COVID19. Centros y servicios educativos docentes(no universitarios) de Andalucía, curso 2021/22.
- Instrucción 10/2020, de 15 de junio, de la Dirección general de ordenación y evaluación educativa relativa a las medidas a adoptar en el inicio de curso 2020/21 en los centros docentes andaluces que imparten enseñanzas de régimen General.





- Orden de 14 de julio de 2020, sobre el uso de la mascarilla y otras medidas de prevención en materia de salud pública para hacer frente al coronavirus (COVID-19) y por la que se modifica la Orden de 19 de junio de 2020.
- Instrucción 9/2020 de 15 de junio de la Dirección General de Ordenación y Evaluación Educativa, por la que se establecen aspectos de organización y funcionamiento para los centros que imparten educación Secundaria para el curso 2020/21.
- Orientaciones para la elaboración del protocolo de actuación en los centros escolares de Andalucía en relación a la COVID19 realizado por la Federación Andaluza de Medicina Escolar
- Instrucciones de 13 de julio de 2021 relativas a la organización de los centros docentes y a la flexibilización curricular para el curso 2021/2022

1. COMPOSICIÓN COMISIÓN ESPECÍFICA COVID-19

Composición

- *(La presente composición se ajusta a lo establecido en la Instrucciones de 13 de julio de 2021 relativas a la organización de los centros docentes y a la flexibilización curricular para el curso 2021/2022)*

	Apellidos, Nombre	Cargo / Responsabilidad	Sector comunidad educativa
Presidencia	Rodríguez Beníte, José Antonio	Director/ Coordinador COVID19	Profesorado
Secretaría	Castaño Ocaña, Laura	Secretaria, Coordinadora	Profesorado





		PRL Y Plan de Autoprotección	
Miembro	Castillo Moya, Patricia	Vicedirectora	Profesorado
Miembro	Cotán Brito, José Manuel	Padres y madres	Padres y madres
Miembro	María Caro Moreno	Representante Ayuntamiento	Representante Ayuntamiento
Miembro		Enlace Centro de Salud de Referencia	

Periodicidad de reuniones

N.º reunión	Orden del día	Formato
1	Constitución comisión COVID 19	Telemático
2	Elaboración Protocolo COVID 19	Telemático
3		
4		
5		
6		





2. ACTUACIONES PREVIAS A LA APERTURA DEL CENTRO

Con la evidencia científica acumulada, se considera que SARS-CoV-2 puede transmitirse de persona a persona por diferentes vías, siendo la principal mediante el contacto y la inhalación de aerosoles respiratorios o partículas de mayor tamaño emitidos por una persona enferma, con las vías respiratorias superiores e inferiores de una persona susceptible. La concentración y tamaño de los aerosoles generados depende de la actividad desarrollada, siendo mínimo al respirar de manera tranquila, y progresivamente mayor al conversar en voz baja, voz alta, gritar, cantar, toser y hacer actividades físicas intensas.

También se puede producir el contagio por contacto indirecto a través de las manos u objetos contaminados por las secreciones respiratorias de la persona enferma con las mucosas de las vías respiratorias y la conjuntiva de la persona susceptible.

El riesgo de propagación de SARS-CoV-2 aumenta a mayor interacción de las personas y mayor tiempo de duración de la misma²⁶. También se ha demostrado que hay mayor transmisión en distancias cortas, en espacios cerrados y concurridos, cuando no hay una buena ventilación y sin las adecuadas medidas de prevención.

A partir de los siguientes principios básicos de prevención frente a COVID-19, se establecerán las medidas para el funcionamiento de los centros educativos.

1. Limitación de contactos

2. Medidas de prevención personal

3. Limpieza y ventilación

4. Gestión de casos

ACCIONES TRANSVERSALES:

Reorganización del centro
Coordinación y participación
Comunicación y educación para la salud
Equidad





Por tanto, es clave

- La limitación de contactos ya sea manteniendo una distancia de 1,5 metros o conformando grupos estables de convivencia.
- El uso adecuado de la mascarilla y la higiene de manos como medidas básicas para evitar la transmisión, así como la higiene respiratoria.
- La ventilación frecuente de los espacios y la limpieza del centro.
- Las personas con síntomas, en aislamiento o en cuarentena no deben acudir a los centros educativos. Es clave una gestión adecuada y precoz ante la posible aparición de un caso.

Medidas generales

Las principales medidas de prevención personal que deben tomarse frente a COVID-19 y otras infecciones respiratorias son las siguientes:

1. Higiene de manos de forma frecuente y meticulosa, al menos a la entrada y salida del centro educativo, antes y después del patio, de comer y siempre después de ir al aseo, y en todo caso un mínimo de cinco veces al día. Se recomienda que se realice durante al menos 40 segundos con agua y jabón, y si no es posible se puede utilizar durante 20 segundos gel hidroalcohólico. Se debe tener en cuenta que cuando las manos tienen suciedad visible el gel hidroalcohólico no es suficiente, y es necesario usar agua y jabón.
2. Evitar tocarse la nariz, los ojos y la boca, ya que las manos facilitan la transmisión.
3. Al toser o estornudar, cubrir la boca y la nariz con el codo flexionado.
4. Usar pañuelos desechables para eliminar secreciones respiratorias y tirarlos tras su uso a una papelera con bolsa y a poder ser con tapa y pedal.
5. En relación con el uso de la mascarilla:
 - 5.1. El uso de la mascarilla será obligatorio a partir de 6 años de edad con independencia del mantenimiento de la distancia interpersonal o la pertenencia a un grupo de convivencia estable, sin perjuicio de las exenciones previstas en el ordenamiento jurídico. La mascarilla indicada para población sana será la de tipo higiénica y siempre que sea posible reutilizable. En cada comunidad autónoma podrá especificarse el momento de inicio de uso de la mascarilla en los niños y niñas de tercer curso del segundo ciclo de educación infantil que van cumpliendo 6 años, valorando también la situación epidemiológica.
 - 5.2. El uso de mascarilla será obligatorio en todo el profesorado con independencia del mantenimiento de la distancia interpersonal. La mascarilla será de tipo higiénica siguiendo las especificaciones técnicas UNE 0064-1:2020, UNE 0064-2:2020, UNE 0065:2020 o el documento UNE-CWA 17553:2020, excepto indicación por parte del servicio de prevención de riesgos laborales.
 - 5.3. En aquellos casos en que el alumnado no lleve mascarilla y no se pueda mantener la distancia interpersonal, como ocurre en Educación Infantil o Educación Especial o en au-





las de educación especial en centros ordinarios, se podría indicar el uso por parte del profesorado de mascarilla quirúrgica o autofiltrante, en función de la evaluación del riesgo de cada caso por parte del Servicio de Prevención de Riesgos Laborales.

5.4. Su uso será obligatorio además en el transporte escolar colectivo a partir de 6 años, y recomendable de 3 a 5 años.

5.5. Debe explicarse el uso correcto de la mascarilla ya que un mal uso puede entrañar más riesgo de transmisión. Se debe utilizar cubriendo nariz y mentón, siendo muy importante que se ajuste bien a la cara, y manipularla únicamente por las tiras.

5.6. De forma general, no será recomendable su uso en los siguientes casos: menores de 3 años (contraindicado en menores de 2 años por riesgo de asfixia), personas con dificultad respiratoria que pueda verse agravada por el uso de mascarilla, personas con discapacidad o con situación de dependencia que les impida ser autónomas para quitarse la mascarilla, personas que presenten alteraciones de conducta que hagan inviable su utilización, personas que desarrollen actividades que dificulten o impidan la utilización de mascarillas y personas en su lugar de residencia (siempre que estén sólo con sus convivientes habituales) o cuando estén solas.

En el caso de que haya alumnado que no pueda usar mascarilla por alguna de las exenciones, se intensificarán el resto de medidas de prevención, sin que esta situación pueda interferir en su derecho a una educación presencial. En el caso del profesorado que no pueda usar mascarilla por alguna de las exenciones, se realizará una evaluación individualizada por parte de los Servicios de Prevención de Riesgos Laborales.

6. En caso de compartir objetos, extremar las medidas de higiene y prevención (como la higiene de manos y evitar tocarse nariz, ojos y boca), y realizar limpieza entre el uso de un grupo y otro.

7. El uso de guantes no es recomendable de forma general, pero sí en las tareas de limpieza.

8. El alumnado recibirá educación para la salud para posibilitar una correcta higiene de manos e higiene respiratoria y el uso adecuado de la mascarilla. Esto favorecerá el cumplimiento de estas medidas en los centros educativos, así como la disposición de cartelería y señalética amigables para la infancia. Asimismo, se dedicará un tiempo diario al recuerdo de las pautas de higiene y limpieza.

9. Trabajar de manera conjunta un protocolo que contemple la educación presencial y la educación on-line.

Medidas referidas a las personas trabajadoras del centro

1. No podrán incorporarse a sus puestos de trabajo en el centro los siguientes trabajadores y/o profesionales:
 - a) Trabajadores y/o profesionales del centro que estén en aislamiento domiciliario por tener diagnóstico de COVID-19 o tengan alguno de los síntomas compatibles con el COVID-19.





b) Trabajadores y/o profesionales que, no teniendo síntomas, se encuentren en período de cuarentena domiciliaria por haber tenido contacto con alguna persona con síntomas o diagnosticada de COVID-19.

Por el momento, y según la evidencia actual, las personas que ya han tenido una infección confirmada por SARS-CoV-2 en los 90 días anteriores estarán exentas de realizar la cuarentena.

2. Ante manifestaciones sugerentes de enfermedad, específicamente tos, fiebre ($>37,5^{\circ}\text{C}$), diarrea, o ante el contacto con otras personas enfermas o con indicios de infección, el alumnado no asistirá a la escuela, siendo valorado por su pediatra, la posibilidad de quedar en aislamiento. Se realizará un compromiso documental con el personal trabajador del centro en este sentido.
3. Todos los trabajadores dispondrán permanentemente en el centro agua y jabón o geles hidroalcohólicos o desinfectantes con actividad viricida autorizados y registrados por el Ministerio de Sanidad para la limpieza de manos. Como regla general se practicará cada 2 horas.
4. Todo el personal deberá estar formado e informado sobre el correcto uso de los citados equipos de protección.
5. Será obligatorio el uso de mascarillas siempre que no resulte posible garantizar el mantenimiento de una distancia de seguridad interpersonal de, al menos, 1,5 metros.
6. El uso de mascarilla será obligatorio para todo el personal trabajador docente y no docente del centro, con independencia del mantenimiento de la distancia interpersonal. La mascarilla será de tipo higiénica siguiendo los requisitos esenciales establecidos en el artículo 5.1 la Orden CSM /115/2021 (UNE 0064-1:2020, UNE 0065:2020 o UNE-CWA 17553:2020), excepto indicación por parte del servicio de prevención de riesgos laborales.
7. La obligación contenida en el apartado anterior no será exigible para las personas que presenten algún tipo de enfermedad o dificultad respiratoria que pueda verse agravada por el uso de la mascarilla, siendo recomendable en estos casos otras medidas compensatorias.
8. La Orden CSM/115/2021, de 11 de febrero, por la que se establecen los requisitos de información y comercialización de mascarillas higiénicas, establece a su vez las disposiciones y requisitos a cumplir para las mascarillas higiénicas o cobertores faciales comunitarios transparentes o con zonas transparentes destinadas a permitir una correcta lectura labial y reconocimiento de toda la expresión facial. Las mascarillas transparentes tienen un papel importante para las personas con discapacidad auditiva y para trabajar los aspectos de audición y lenguaje. La Orden establece los criterios para posibilitar que las mascarillas transparentes sean seguras y den respuesta a las necesidades de accesibilidad.
9. Se reducirá al mínimo posible el uso de útiles o elementos comunes o que puedan ser compartidos por los trabajadores y/o docentes, tales como bolígrafos, libretas, teclados, pizarras táctiles, teléfonos, u objetos usados durante la intervención educativa o no educativa, en aquellos que no sea posible desinfectarlos entre cada uso.





10. Lo dispuesto en puntos anteriores, será también aplicable a todos los trabajadores de empresas externas que presten servicios en el centro, ya sea con carácter habitual o de forma puntual, evitando, en la medida de lo posible, que éstos coincidan en los mismos espacios y tiempos con el alumnado.
11. En el caso de que se empleen uniformes o ropa de trabajo, se procederá al lavado y desinfección regular de los mismos, siguiendo el procedimiento habitual. Recomendándose que se lave a temperaturas de más de 60°C o en su caso, mediante ciclos de lavado largos. Todo el personal, durante el desarrollo de su labor, deberá adoptar las medidas necesarias para evitar la generación de riesgos de propagación de la enfermedad COVID-19.

12.

13. RECOMENDACIONES ESPECÍFICAS:

En aulas:

- Se controlará que la entrada y salida al aula se realice en orden, manteniendo la distancia de seguridad y con lavado de manos.

En laboratorio/talleres:

- Para la puesta de ropa de trabajo específica si procede, se adoptarán las siguientes medidas de seguridad:
 - Orden de colocación: vestuario específico – mascarilla – gafas, guantes, si proceden.
 - Orden de retirada: Guantes– vestuario específico – gafas– mascarilla.
- Los guantes, aunque no se recomiendan de forma generalizada, si procede su uso, se retirarán tras su utilización y siempre tras el contacto con cada alumno/a, salvo que se laven con agua y jabón o con gel hidroalcohólico.
- Antes de salir de la zona de trabajo, el docente deberá quitarse la bata, si la llevara y los equipos de protección personal que puedan estar contaminados por agentes biológicos, debiendo guardarlos en lugares que no contengan otras prendas, procediendo, tras ello, al lavado de manos o aplicación de solución hidroalcohólica, o desinfectantes con actividad virucida autorizados por las autoridades sanitarias.
- Se debe evitar que los equipos de protección individual sean una fuente de contaminación, por ejemplo, dejándolos sobre superficies del entorno una vez que han sido retirados, por lo tanto, los equipos de protección desechables (mascarillas y guantes) deben quitarse y desecharse tras su uso, y los no desechables (gafas o similar), deben dejarlos en una bolsa cerrada e identificable para su posterior lavado y desinfección.

En departamentos y salas de profesores:

- Tanto a la entrada como a la salida se procederá al lavado de manos o a la aplicación de solución hidroalcohólica, o desinfectantes con actividad virucida autorizados. En la relación con los compañeros y compañeras se mantendrá la distancia de seguridad de 1,5 metros y mascarilla.
- Se evitará compartir material y equipos y si no fuera posible, tras su utilización, se limpiarán con una solución desinfectante.

Tutorías:

- Para su realización se promoverá el uso de medios telemáticos o telefónicos. Si no fuera posible y su realización tuviera que ser presencial, se mantendrá la





distancia de seguridad de 1,5 metros y si no se pudiera garantizar tal distancia se procederá al uso de mascarilla y otros medios de protección de barrera.

• En caso de detectar síntomas compatibles con un caso de COVID-19 se mantendrá a la persona en un despacho o lugar aislado, se le pondrá una mascarilla quirúrgica y se dará aviso al responsable del centro que actuará conforme a las instrucciones dadas al respecto por las autoridades sanitarias.

Medidas referidas a particulares, otros miembros de la comunidad educativa y empresas proveedoras, que participan o prestan servicios en el centro educativo

1. No podrán acceder al centro los siguientes personas y/o profesionales:
 - a) Personas y/o profesionales del centro que estén en aislamiento domiciliario por tener diagnóstico de COVID-19 o tengan alguno de los síntomas compatibles con el COVID-19.
 - b) Personas y/o profesionales que, no teniendo síntomas, se encuentren en período de cuarentena domiciliaria por haber tenido contacto con alguna persona con síntomas o diagnosticada de COVID-19.
2. Deberán cumplir las medidas generales anteriormente citadas.
3. La empresas proveedoras realizarán preferentemente las entregas en horario de tarde.

Medidas específicas para el alumnado

1. Ante manifestaciones sugerentes de enfermedad, específicamente tos, fiebre ($>37,5^{\circ}\text{C}$), diarrea, o ante el contacto con otras personas enfermas o con indicios de infección, el alumnado no asistirá a la escuela, siendo valorado por su pediatra, la posibilidad de quedar en aislamiento.
2. Se dispondrá de geles hidroalcohólicos a la entrada del centro y en las aulas para el alumnado, y deberán usarlos cada vez que entren o salgan de las mismas. Se debe tener en cuenta que, cuando las manos tienen suciedad visible, el gel hidroalcohólico no es suficiente, y es necesario usar agua y jabón. Para los niños y niñas que se metan las manos frecuentemente en la boca, no se recomienda el uso de geles hidroalcohólicos, sino el lavado de manos (con agua y jabón).

El lavado de manos debe ser minucioso. Se debe instruir al alumnado para la correcta realización. Hay que mojar las manos, aplicar jabón y frotar las palmas y el dorso, las muñecas, los dedos, los pulgares y las yemas al menos durante, al menos, 30 segundos. Después, enjuagar las manos con agua abundante y secar con una toalla de papel desechable. Se utilizará infografía en cada aula que muestre el procedimiento correcto.

Es recomendable proceder al lavado de manos, al menos, con la siguiente rutina:

- Al entrar al centro.
- En cada entrada o salida de clase
- Cuando se visite el aseo y se use el inodoro o se produzca una secreción.
- Antes de salir al patio para el recreo y al regresar del mismo.
- Antes de comer.
- Antes de salir del centro para volver a casa.





- Después de sonarse la nariz, toser o estornudar sobre las manos.
- Antes y después de tocarse la cara.
- Antes y después de tocar o limpiar una herida.
- Después de jugar en el suelo, arena, césped u otras superficies que puedan estar sucias.

Es recomendable que las manos se mantengan durante el mayor tiempo posible desnudas, sin anillos, pulseras ni relojes, donde se pueda alojar el virus. Las uñas han de llevarse cortas, limpias y sin pintar.

3. Se tendrá precaución de no dejar los geles accesibles sin supervisión.
4. Será obligatorio que el alumnado use mascarillas en sus desplazamientos y circulación dentro del centro hacia o desde el aula asignada, exceptuando los menores de 6 años y excepciones previstas en la norma. La mascarilla indicada para población sana será la de tipo higiénica y siempre que sea posible reutilizable, cumpliendo con los requisitos esenciales establecidos en el artículo 5.1 de la Orden CSM /115/2021 (UNE 0064-1:2020, UNE 0064-2:2020, UNE 0065:2020 o UNE-CWA 17553:2020).
5. Como norma general, se permitirá a cada alumno acceder al centro con una botella de agua, mascarilla colocada, una bolsita con otra de repuesto y la comida de media mañana.
6. Si algún alumno/a olvida, extravía o rompe su mascarilla, el centro procederá a darle una, entendiendo esta situación como excepcional y esporádica, si se repite esta situación, en especial en ese mismo día, el centro valorará el facilitarle otra mascarilla o que algún familiar se persone en el centro para facilitarle una, y si no es posible, que abandone el centro ese día.
7. En el caso que se establezcan grupos de convivencia escolar, no sería necesario el uso de mascarilla en las aulas, aunque no se pueda garantizar la distancia de seguridad establecida.
8. Independientemente de lo anterior se usará mascarilla en los Talleres o Aulas específicas de uso compartido por distintos grupos-clases.
9. No obstante, el alumnado podrá no usar mascarillas cuando exista algún problema de salud acreditado que lo desaconseje o alguna necesidad de apoyo educativo reconocida que pueda interferir en su uso, o que, por su situación de discapacidad o dependencia, no dispongan de autonomía para quitarse la mascarilla, o bien presenten alteraciones de conducta que hagan inviable su utilización siendo recomendable en estos casos otras medidas compensatorias.
10. Se usará mascarilla en los recreos, entrada y salida del centro (salvo las excepciones previstas) dada la dificultad de garantizar un distanciamiento físico.
11. Se explicará el uso correcto de la mascarilla ya que un mal uso puede entrañar mayor riesgo de transmisión.
12. No se permitirá intercambiar material entre alumnado (bolígrafo, lápiz, goma, regla, calculadora...).
13. En la organización del aula se procurará la mayor distancia posible entre las mesas o pupitres. Cuando la distancia sea igual o superior a la distancia de seguridad y el alumnado permanezca sentado, no será necesario el uso de mascarilla.
14. Está totalmente prohibido compartir bocadillo o botellas de agua entre el alumnado.





15. Al final del día el alumnado procederá a la desinfección de su material particular para que cuando éste se lo vuelva a llevar a su casa esté desinfectado.
16. Cada alumno/a deberá venir de su casa con una botella de agua para su correcta hidratación durante el día (no estará permitido rellenarla), teniendo en cuenta que las fuentes de agua del centro permanecerán cortadas mientras dure esta crisis sanitaria.
17. Se recomienda el lavado diario de la ropa del alumnado.

Medidas para la limitación de contactos

1. Se garantizará la máxima presencialidad para todos los niveles y etapas del sistema educativo al menos en el escenario de nueva normalidad, nivel de alerta 1 y 2. En el nivel de alerta 3 y 4, en el caso excepcional de que no se pudieran cumplir las medidas, se podría pasar a semipresencialidad sólo a partir de 3º de la ESO.
2. Con carácter general, se procurará una distancia de, al menos 1,5 metros en las interacciones entre el personal del centro educativo.
3. De forma general, se mantendrá una distancia interpersonal de al menos 1,5 metros por parte del alumnado cuando se desplacen por el centro educativo o estén fuera del aula.
4. No obstante, dentro de los Grupos de Convivencia Estable (GCE) no sería necesario guardar la distancia interpersonal de manera estricta, por lo que sus miembros pueden socializar y jugar entre sí, interaccionando con mayor normalidad. Se recomienda minimizar el número de personas adultas que interaccionan con cada grupo, siendo la figura fundamental el tutor o tutora.
5. Los Grupos de Convivencia Estable (GCE) se definen como grupos formados por un número limitado de alumnos/as junto al tutor/a, garantizando la estanqueidad en todas las actividades que se realicen dentro del centro educativo y evitando la interacción con otros grupos, limitando al máximo el número de contactos.
6. Los grupos de convivencia estable reunirá las siguientes condiciones: o Los alumnos y alumnas del grupo se relacionarán entre ellos de modo estable, pudiendo socializar y jugar entre sí, sin tener que garantizar la distancia de seguridad. Estos grupos, no interaccionarán con otros grupos del centro educativo, eliminando contactos con otros miembros del centro. o Utilizarán una o varias aulas de referencia donde desarrollarán, siempre que sea posible y las características de las materias y asignaturas





así lo permitan, toda su actividad lectiva, siendo los profesionales de la docencia, quienes se desplacen por el centro. o Todos los refuerzos y apoyos pedagógicos al alumnado del grupo se procurara se lleven a cabo siempre dentro del aula o las aulas de referencia. o Con objeto de limitar los contactos dentro del GCE, se procurará que el número de docentes que atiende a este alumnado sea el menor posible. o Las residencias escolares deberán respetar las medidas de prevención conforme a los diferentes espacios y actividades que desarrollen, tanto zonas privadas, como en zonas comunes (salas de estudio, bibliotecas, salas de juegos, comedores, aseos, etc.) No obstante, las personas residentes que compartan dormitorios o formen parte de un grupo de convivencia estable, podrán ser considerados "convivientes" a efectos de las medidas preventivas.

7. Dentro del aula se establece una diferente organización del alumnado en función del curso y de la situación de transmisión en el territorio donde se ubique el Centro para determinados cursos:

8. -Educación Secundaria Obligatoria:

En esta etapa se establecen dos subgrupos:

a) En cursos de 1º y 2º de la ESO ; El tamaño de los grupos tendrá como máximo las ratios establecidas en la normativa aplicable. La distancia entre alumno será de 1,5 metros pudiendo flexibilizarse a 1,2 m. Se mantendrá su presencialidad en cualquier nivel de alerta.

b) En cursos de 3 y 4º de la ESO: Se establece a su vez dos posibles escenarios según el nivel de alerta en el que se encuentre el territorio donde se ubique el Centro:

- Niveles alerta 1 ó 2: El tamaño de los grupos tendrá como máximo las ratios establecidas en la normativa aplicable. La distancia entre alumnos y alumnas será de 1,5 metros pudiendo flexibilizarse a 1,2 m

- Niveles alerta 3 ó 4; La distancia entre alumnos y alumnas será de 1,5 metros, en caso de que ésta no sea posible o no se puedan utilizar otros espacios o ampliar los ya existentes, se podría optar por semipresencialidad

- Bachillerato y Enseñanzas Oficiales de idiomas: Se establecen los mismos escenarios que para los cursos de 3 y 4º de la ESO, de acuerdo a los niveles de alerta.

- Formación Profesional y Enseñanzas de Régimen especial: Se establecen los mismos escenarios que para los cursos de 3 y 4º de la ESO.

En las actividades que se desarrollen en espacios singulares, tales como talleres, laboratorios, naves u otros espacios, se atenderá a los requerimientos técnicos de dichos espacios, en cuanto a la distribución del alumnado, respetando, en todo caso, la distancia de 1,5 metros, pudiéndose flexibilizar hasta un mínimo de al menos 1,2 metros en niveles de alerta 1 y 2. Asimismo, se respetarán las medidas de prevención de riesgos y salud laboral que correspondan a la actividad que en los mismos se desarrolle.

Los modelos de organización curricular flexible que podrán adoptar los centros serán los siguientes:

a) Docencia sincrónica (presencial y telemática).

b) Docencia en modalidad semipresencial con asistencia parcial del grupo en los tramos horarios presenciales.





Estos modelos no tienen carácter excluyente, pudiéndose implementar más de una opción al mismo tiempo, y para su establecimiento, se tendrá en cuenta que:

- La plataforma educativa será Google Classroom Suite en la que se encuentren alojados los contenidos para las diferentes asignaturas o módulos profesionales implicados.
- Los mecanismos de control de asistencia del alumnado para ambas modalidades, tanto presencial como telemática consta en el Proyecto Educativo de Centro.
- En el caso de las enseñanzas de Formación Profesional Inicial y en las de las enseñanzas Artísticas y Deportivas se respetará, con carácter general, la presencialidad para aquellos módulos profesionales o asignaturas de carácter práctico.

El equipo directivo del centro propondrá el modelo de organización curricular flexible del centro para adaptarse al documento de medidas de salud, que será aprobado por el claustro, e incorporado al Protocolo de actuación COVID.

9. Las consejerías de educación podrán flexibilizar el máximo del alumnado para los grupos de convivencia estable siempre que la autoridad sanitaria de salud pública de dicha Comunidad Autónoma así lo autorice.
10. Se priorizará en la medida de lo posible la utilización de los espacios al aire libre para la realización de las actividades, educativas y de ocio, tanto dentro del centro educativo como otros espacios fuera del mismo. Algunos ejemplos que se han llevado a cabo estos meses son: impartir clases más activas en el patio, realizar actividades de investigación en un parque cercano, actividades pedagógicas en huertos escolares o urbanos, utilizar espacio público cedido por las Entidades Locales para realizar actividades educativas al aire libre, etc.
11. Se realizará la entrada y salida escalonada del centro educativo o, en su caso, se arbitrarán medidas organizativas como la entrada al recinto por puertas o espacios diferenciados u otras que permita evitar aglomeraciones en las entradas y salidas al recinto escolar.
12. En cualquier caso, se procurará reducir al mínimo los desplazamientos de grupos de alumnos por el centro, facilitando en lo posible que sean los profesores quienes acudan al aula de referencia.
13. En las salas para uso de personal trabajador del centro, además del uso de mascarilla, se mantendrá la distancia interpersonal de al menos 1,5 metros.
14. Para limitar el número de personas presentes en un espacio simultáneamente, se evitarán las asambleas o reuniones presenciales tratando de realizarlas de forma telemática. Los centros educativos promoverán que las reuniones de coordinación y aquellas otras actividades no lectivas que sea posible, se realicen de forma telemática.
15. Los eventos deportivos o celebraciones que tengan lugar en los centros educativos se realizarán sin asistencia de público.
16. Se evitarán aquellas actividades en el centro educativo que conlleven la mezcla de alumnado de diferentes grupos de convivencia o clases en las que no se pueda mantener la distancia mínima interpersonal.





17. Se priorizará la comunicación con las familias mediante teléfono, correo electrónico, mensajes o correo ordinario y se facilitarán las gestiones telemáticas. Las familias podrán entrar al edificio escolar en caso de que el profesorado o el equipo directivo así lo considere, cumpliendo siempre las medidas de prevención e higiene y, en ningún caso, si presentan cualquier síntoma compatible con COVID-19.
18. Con el fin de limitar los contactos, se recomendará a la ciudadanía la priorización del transporte activo (andando o bicicleta) en rutas seguras a la escuela como opción de movilidad que mejor garantice la distancia interpersonal, siendo además una opción más saludable y que evita compartir espacios cerrados. Los centros educativos tratarán de fomentar rutas seguras a la escuela y aumentar espacios de aparcamiento de bicicleta, en colaboración con los ayuntamientos.
19. En el caso del transporte escolar colectivo, será de aplicación la normativa vigente respecto a medidas preventivas frente a COVID-19. Se asignarán asientos fijos al alumnado para todo el curso escolar, salvo que, en base a la situación epidemiológica, las autoridades sanitarias determinen un uso más restrictivo del mismo.
20. Con relación a la asistencia a los centros educativos en niños/as con patología crónica²⁸, el alumnado que presenta condiciones de salud que les hacen más vulnerables para COVID-19 (como, por ejemplo, enfermedades cardiovasculares, diabetes, enfermedades pulmonares crónicas, cáncer, inmunodepresión o hipertensión arterial), podrá acudir al centro, siempre que su condición clínica esté controlada y lo permita, y manteniendo medidas de protección de forma rigurosa, salvo indicación médica de no asistir. En el Anexo VII al final de este documento se recogen más indicaciones recogidas en el protocolo de Manejo pediátrico en atención primaria de COVID-19.
21. Se establecerán y señalarán los distintos flujos de circulación del alumnado en el centro, evitando la coincidencia espacial y temporal de los distintos grupos.
22. Se habilitarán dos recreos uno para el alumnado de enseñanzas postobligatorias y otro para enseñanzas obligatorias, con el fin de reducir las aglomeraciones.
23. El patio en los recreos se zonificará de la siguiente forma:



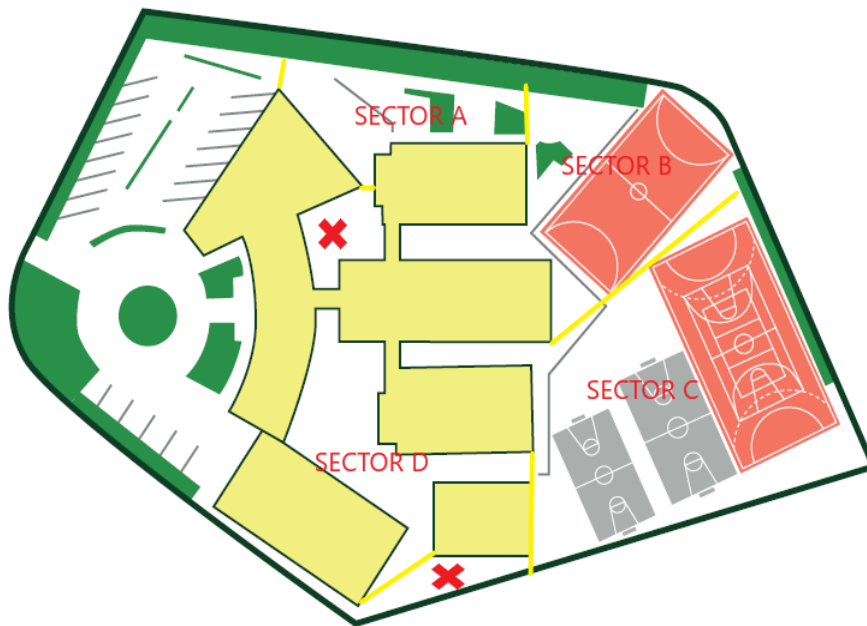

En el recreo de postobligatoria el sector A corresponderá a 2º de Bachillerato, el sector B a 1º de Bachillerato, el sector C a FPI Básica y de Grado Medio y el sector D a FPI de Grado superior.

En el recreo de enseñanzas Obligatorias sector A corresponderá al alumnado de 3º de ESO, el sector B al alumnado de 1º de ESO, el sector C al alumnado de 2 de ESO y el sector D al alumnado de 4 de ESO.

24. Se reducirán al mínimo los desplazamientos de grupos de alumnos por el centro, facilitando en lo posible que sean los profesores quienes acudan al aula de referencia.
25. Desdobles en los grupos de 1º y 2º de ESO gracias a la dotación de recursos humanos, en particular de cuatro profesores/as COVID.
26. El alumnado del aula progresa y de los 2º y 3º PMAR se integran en un solo grupo.
27. El alumnado de 3º, 4 de ESO, 1º DE Bachillerato y 1º de FPI de Grado Medio se organizan en dos grupos de alumnos/as en alternancia en cada letra.
28. El Servicio de Cafetería se habilita este curso ajustándose a la normativa establecida para esta actividad.
29. En el caso de transportes se ha de cumplir lo establecido en la Orden de 19 de junio de 2020, por la que se adoptan Medidas Preventivas de Salud Pública en la Comunidad Autónoma de Andalucía para hacer frente a la crisis sanitaria ocasionada por el Coronavirus (COVID-19), una vez superado el estado de alarma, procurando la máxima separación posible en el caso del alumnado perteneciente a grupos-clase de convivencia distintos.

Otras medidas

En caso de tener sintomatología COVID-19 (fiebre, tos, malestar, etc.), no se irá al Centro y se comunicará a la dirección del Centro.

Las reuniones se harán preferentemente de manera telemática, y solo cuando el grupo a reunirse sea pequeño y si las circunstancias así lo permiten, se harán





reuniones presenciales, priorizando espacios al aire libre, no cerrados o en su caso amplios y bien ventilados. manteniendo la distancia de seguridad y siempre usando mascarilla

El descanso se hará preferiblemente en el patio, guardando las distancias de seguridad y con mascarilla puesta en todo momento. Se podrá hacer uso de la sala de profesores con aforo limitado en función de su capacidad máxima. Se ventilará la sala de profesores cada hora, se mantendrá siempre que sea posible la distancia de seguridad y habrá al menos un punto señalizado con gel hidroalcohólico.

Este Plan será informado y conocido por el personal docente y no docente del centro, para lo cual se realizarán reuniones previas a la apertura de la actividad educativa, se difundirá en la página web del centro y se enviará a toda la comunidad educativa por medio de séneca ,así como su comunicación a las empresas externas que prestan servicios en el centro.

3.- ACTUACIONES DE EDUCACIÓN Y PROMOCIÓN DE LA SALUD

Actuaciones generales a través del tratamiento transversal en las materias/módulos. Actuaciones específicas.

Se abordarán aspectos básicos relacionados con el COVID-19 como son:

- **PREVENTIVOS** : los síntomas de la enfermedad, cómo actuar ante la aparición de síntomas, medidas de distancia física y limitación de contactos, uso adecuado de la mascarilla, conciencia de la interdependencia entre los seres humanos y el entorno y fomento de la corresponsabilidad en la salud propia y en la salud de los otros, prevención del estigma.
- **HIGIENE** : la higiene de manos, la higiene postural y la higiene del sueño.
- **BIENESTAR EMOCIONAL** : la empatía, la confianza, la regulación del estrés y la ansiedad, la conciencia emocional, la autonomía personal y emocional, y en definitiva, la competencia para la vida y el bienestar definida como la capacidad de afrontar con éxito los desafíos a los que nos enfrentamos diariamente, como el COVID-19.
- **OTRAS ACTUACIONES DE PROMOCIÓN DE LA SALUD** : uso positivo y responsable de las tecnologías, caminos escolares seguros (educación vial), relaciones igualitarias, impacto ambiental en la salud humana.

Todos los aspectos básicos citados anteriormente se incluirán en el POAT y se trabajarán desde cada tutoría, sin perjuicio de su tratamiento transversal desde cada materia/módulo, por lo que se incluirán en las programaciones didácticas las diversas actuaciones a realizar en este sentido.



• Programas para la innovación educativa Forma Joven en el ámbito educativo y hábitos de vida saludable

En Andalucía el desarrollo de la educación y promoción de la salud en el ámbito educativo se impulsa a través del Programa para la Innovación Educativa, Hábitos de Vida Saludable (en adelante PHVS). Este programa educativo, que adopta la denominación de Forma Joven en el ámbito educativo cuando se dirige a educación secundaria, tiene como objetivo: capacitar al alumnado en la toma de decisiones para que la elección más sencilla sea la más saludable, promover un cambio metodológico en el profesorado hacia metodologías activas basadas en la investigación acción participativa, favorecer y fortalecer el vínculo con la comunidad fomentando entornos más sostenibles y saludables, así como establecer redes de colaboración interprofesional.

El Programa apuesta por una perspectiva integral, con enfoques didácticos innovadores y abordando las cuatro dimensiones fundamentales en la promoción de salud en la escuela como son el currículo, el entorno psicosocial del centro, la familia y la colaboración con los recursos comunitarios que protegen y promueven el valor “salud”, tanto individual como colectivo. Ofrece un marco de trabajo que facilitará a los centros el abordaje de las medidas de prevención, el bienestar emocional, la higiene y la promoción de la salud frente a COVID-19.

Se diseñarán e implementarán en nuestro centro actividades transdisciplinares de educación y promoción para la salud en el centro que incluyan las medidas de prevención, el bienestar emocional, la higiene y la promoción de la salud frente a COVID-19, para hacer del alumnado un agente activo y competente en la prevención y mejora de su salud y de la comunidad educativa, favoreciendo actitudes, habilidades y conocimientos que le permitan afrontar una conducta saludable de forma libre, informada y consciente.

Para ello, se abordarán aspectos básicos relacionados con el COVID-19 como son:

- **PREVENTIVOS** : los síntomas de la enfermedad, cómo actuar ante la aparición de síntomas, medidas de distancia física y limitación de contactos, uso adecuado de la mascarilla, conciencia de la interdependencia entre los seres humanos y el entorno y fomento de la corresponsabilidad en la salud propia y en la salud de los otros, prevención del estigma.
- **HIGIENE** : la higiene de manos, la higiene postural y la higiene del sueño.
- **BIENESTAR EMOCIONAL** : la empatía, la confianza, la regulación del estrés y la ansiedad, la conciencia emocional, la autonomía personal y emocional, y en definitiva, la competencia para la vida y el bienestar definida como la capacidad de afrontar con éxito los desafíos a los que nos enfrentamos diariamente, como el COVID-19.
- **OTRAS ACTUACIONES DE PROMOCIÓN DE LA SALUD** : uso positivo y responsable de las tecnologías, caminos escolares seguros (educación vial), relaciones igualitarias, impacto ambiental en la salud humana.

Estas actividades se deberán recogerán en el Plan de Actuación del Programa para la Innovación Educativa, Hábitos de Vida Saludable, desarrollado en el centro, garantizando un tratamiento holístico, sistémico e integral de la salud.





Para el desarrollo de las mismas, se podrá contar con el material de apoyo del Programa que le puede ser de utilidad tanto para la concienciación de la comunidad educativa como para la elaboración de material didáctico específico en contextos de aprendizaje diversos, y ante posibles escenarios de docencia presencial como no presencial:

Portal de Hábitos de Vida Saludable:

<https://www.juntadeandalucia.es/educacion/portals/web/habitos-vida-saludable>

Colabor@3.0 Creciendo en Salud:

<https://colaboraeducacion30.juntadeandalucia.es/educacion/colabora/web/creciendo-en-salud/ahora-tambien...en-casa>

Debe explicarse al alumnado y profesorado el uso correcto de la mascarilla ya que un mal uso puede entrañar mayor riesgo de transmisión. Así como información detallada del lavado correcto de manos.

Todo el personal (docente y no docente) y el alumnado del Centro deberán conocer las medidas generales establecidas para la COVID-19.

Se informará, no obstante, sobre las mismas:

La higiene frecuente de las manos es la medida principal de prevención y control de la infección.

Higiene respiratoria:

Cubrirse la nariz y la boca con un pañuelo al toser y estornudar, y desecharlo a un cubo de basura con bolsa interior. Si no se dispone de pañuelos emplear la parte interna del codo para no contaminar las manos.

Evitar tocarse los ojos, la nariz o la boca con las manos, ya que éstas facilitan su transmisión.

Mantener distanciamiento físico de 1,5 metros; e incluso de 2 metros si es posible.

Además de utilizar las medidas de protección adecuadas.

Otras actuaciones

Test COVID-19:

Según anuncio de la Consejería de Educación y Deporte de la Junta de Andalucía se han hecho pruebas para la detección de anticuerpos SARSCoV-2/PCR a todo personal del Centro, docentes y no docentes, antes del inicio de las clases.

Si algún trabajador diera positivo, o hubiera estado en contacto con algún contagiado de COVID-19, no se incorporará a su puesto hasta que se lo indiquen las autoridades sanitarias.

4. ENTRADA Y SALIDA DEL CENTRO

Habilitación de vías entradas y salidas:

Se habilitarán tres accesos de entrada y salida del centro, a saber:

- Uno por la puerta sita en la Avenida del Mar S/N de acceso a las escaleras de la puerta principal (pasillo central del edificio), identificada con el color azul, por la cual accederán los grupos que se encuentren en el pasillo central y aulas anexas a





secretaría y conserjería. Todo el alumnado de estos grupos tendrán una identificación del color correspondiente a este acceso. Este acceso también será utilizado por el profesorado, PAS , familias y otras personas ajenas al centro.

- Uno por el portón sito en la Avenida del Mar S/N de acceso a la zona izquierda del edificio(zona de cafetería), identificado con el color rojo, por el cual accederán los grupos que se encuentren en la zona izquierda del edificio central. Todo el alumnado de estos grupos tendrán una identificación del color correspondiente a este acceso.
- Uno por el portón sito en la Calle 20 de abril, identificado con el color verde, por el cual accederán los grupos que se encuentren en la parte derecha del edificio central, en el edificio de los talleres de plástica y música y el gimnasio. Todo el alumnado de estos grupos tendrán una identificación del color correspondiente a este acceso.

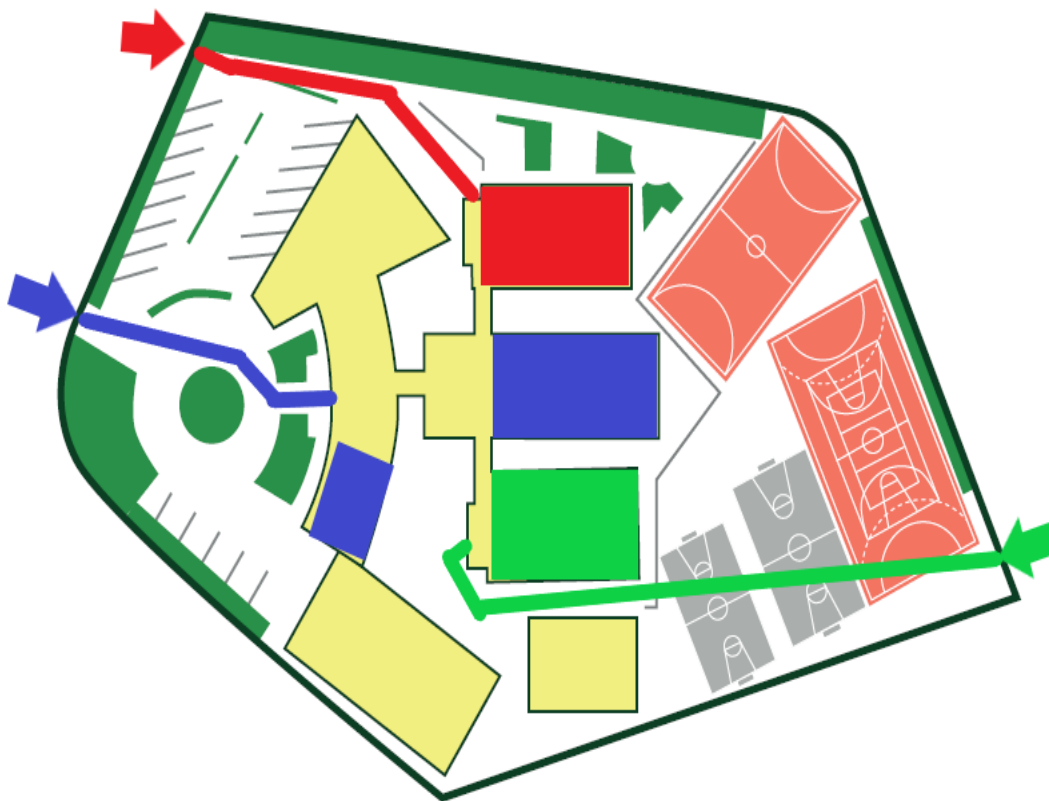

El alumnado del centro que simultanee estudios en el conservatorio de música de la localidad, deberá entrar y salir del centro en el horario lectivo por el acceso de las escaleras de la puertas principal, identificado con el color azul.

El alumnado mayor de edad (mayor o igual de 18 años) sólo podrá salir del centro en el periodo de recreo o si tiene que recibir clases de asignaturas no superadas y lo harán por el acceso de las escaleras de la puertas principal, identificado con el color azul.

Establecimiento de periodos flexibles de entradas y salidas

La flexibilización de entradas y salidas del alumnado debe considerarse como tiempo que se dedica a la organización de los centros y a la adopción de medidas de prevención y





protección, teniendo un carácter educativo y de desarrollo de hábitos de promoción de la salud, por lo que se debe considerar también como computable a los efectos de la jornada y horario escolar.

La entrada se realizará de forma escalonada en cada acceso de color verde y rojo , empezando a las 8:25 para el alumnado que tenga su aula en la segunda planta , 8:30 para el alumnado que tenga su aula en la primera planta y terminando a las 8:35 horas para el alumnado que tenga su aula en la planta baja.

Para el alumnado que utilice el acceso de color azul la entrada se realizará a las 8:30.

Serán los docentes que inician la jornada escolar con el grupo-clase y aquellos que lo finalizan, los encargados de la organización de la entrada y salida acompañando al alumnado hasta el aula (en la entrada) o hasta la puerta del mismo (en la salida) para controlar que esta se realiza en las condiciones adecuadas. Los docentes controlarán junto al profesorado de guardia la organización del alumnado para la entrada y salida, disponiéndose del tiempo necesario para ello, considerándose como contenido de carácter transversal en el desarrollo de hábitos de prevención, promoción de la salud y asunción de responsabilidad social, que tales materias/módulos contribuyen con su aportación a la adquisición de este aprendizaje competencial.

La salida se realizará de forma escalonada en cada acceso de color verde y rojo , por planta y por cercanía a las escaleras , empezando a las 14:50 por el alumnado que se encuentre en la segunda planta, una vez se desaloje la segunda planta comenzará a salir el alumnado de la primera planta y una vez desalojada la primera saldría el alumnado de la planta baja. El profesor/a del aula número 6 avisará al profesor/a del aula número 1 de la planta inferior de que la planta superior ya ha sido desalojada. Siguiendo el siguiente orden en cada planta.

SEGUNDA PLANTA

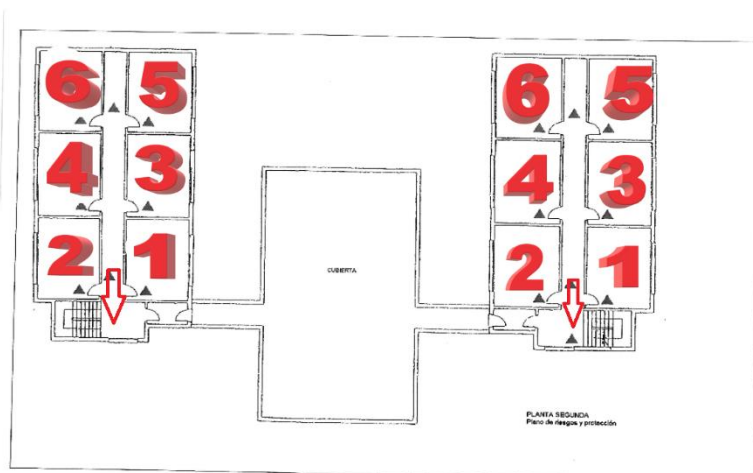

PRIMERA PLANTA

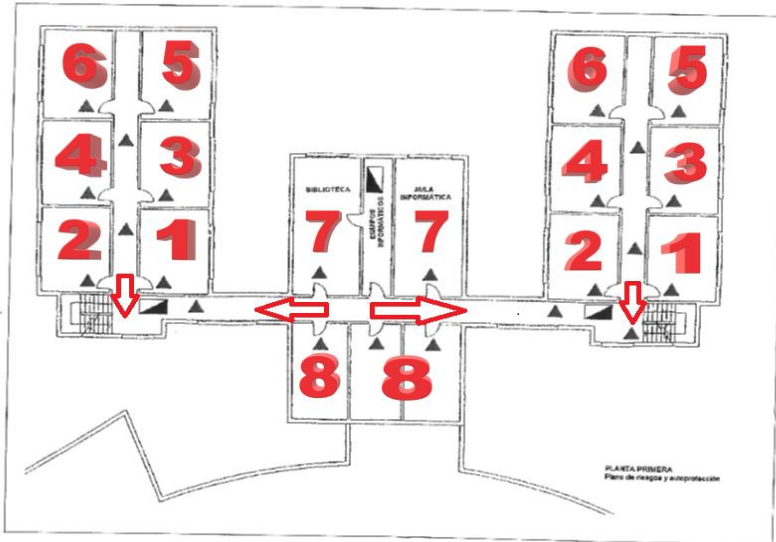

PLANTA BAJA

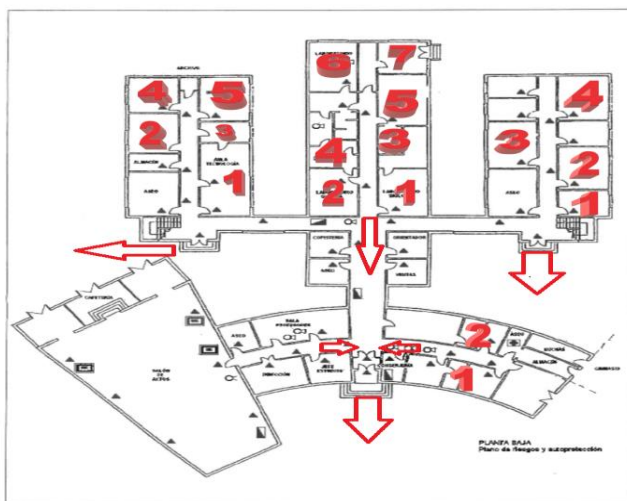

Todo ello para evitar aglomeraciones tanto a la entrada como a la salida del centro.



Flujos de circulación para entradas y salidas

En el periodo de entrada al centro, todo el alumnado que tenga su clase en una zona de un determinado color, deberá acceder por el acceso correspondiente e ir directamente a su clase, respetando la señalización de flujos dentro del centro.

La salida se realizará por sectores identificados con colores, en cada sector por plantas y en cada planta por proximidad de la clase a las escaleras, respetando la señalización de flujos dentro del centro.

Organización del alumnado en el interior del centro para entradas y salidas

Tanto para la entrada y salida del centro se deberán respetar la señalización de flujos, los flujos consisten en:

Se ha dividido cada pasillo en dos sentidos de circulación delimitados por bandas de color amarillo en el suelo y se indica cada sentido por medio de flechas.

Cada vez que el alumnado entre en su aula de grupo, siempre se sentará en el mismo sitio. Cada silla y mesa de cada aula de grupo debe estar asignada a un alumno o alumna (se deberá tener en cuenta por parte del tutor o tutora los posibles problemas visuales o de cualquier otra índole que pueda tener el alumnado), estando prohibido que el alumnado pueda cambiarse de sitio bajo ningún concepto.

Los desplazamientos dentro del centro el alumno/a los realizará sin quitarse la mascarilla, en fila individual (igual que si se tratase de un simulacro), respetando el carril y el sentido de flujo señalizado en el suelo, y manteniendo la distancia de seguridad entre uno y otro, sin atropellarse, ni pararse durante el desplazamiento para hablar con ningún compañero o compañera.

Se procede de la misma manera en las escaleras del centro.

Acceso al edificio en caso de necesidad o indicación del profesorado de familias o tutores

En caso de tener que venir a recoger a su hijo por un posible contagio de Coronavirus, deberán esperar en la puerta de acceso al edificio, sin entrar. Será la persona encargada de estar con el niño/a en la sala de aislamiento quien lo acompañe y lo entregue a la familia.

Si se requiere la presencia de la familia en el centro para recoger a un alumno/a menor de edad por cualquier circunstancia, el familiar deberá permanecer en el recibidor del acceso principal al centro y un profesor/a o conserje acompañará al alumno/a al recibidor donde está esperando el familiar.





Si se requiere la presencia de la familia en el centro para una entrevista-tutoría presencial, se le concertará previamente una cita. Una vez que el familiar se persone en el centro, el profesor/a, acompañará al familiar desde el recibidor del acceso principal a la sala de visitas. Si se requiere una cita con la Dirección o Jefatura de estudios del centro, se le concertará previamente una cita. Una vez que el familiar se persone en el centro, el/la conserje, acompañará al familiar desde el recibidor del acceso principal a la sala de visitas o a la Jefatura o Dirección del centro.

Como norma general no se entregará durante el horario lectivo ningún material didáctico, dinero, comida, bebida o cualquier otro objeto que se haya olvidado el alumno/a en su domicilio.

5. ACCESO DE FAMILIAS Y OTRAS PERSONAS AJENAS AL CENTRO

Medidas de acceso de familias y tutores legales al centro

Durante este curso, de manera excepcional, se limitará el acceso al Centro de cualquier personal que no sea estrictamente necesario. Las familias que necesiten acudir al Centro por algún motivo que no pueda ser tratado por teléfono, lo harán bajo cita previa y con todas las medidas de precaución vigentes (mascarilla, higiene de manos y distancia interpersonal).

Si se requiere la presencia de la familia en el centro para recoger a un alumno/a menor de edad por cualquier circunstancia, el familiar deberá permanecer en el recibidor del acceso principal al centro y un profesor/a o conserje acompañará al alumno/a al recibidor donde está esperando el familiar.

Si se requiere la presencia de la familia en el centro para una entrevista-tutoría presencial, se le concertará previamente una cita. Una vez que el familiar se persone en el centro, el profesor/a, acompañará al familiar desde el recibidor del acceso principal a la sala de visitas. Si se requiere una cita con la Dirección o Jefatura de estudios del centro, se le concertará previamente una cita. Una vez que el familiar se persone en el centro, el/la conserje, acompañará al familiar desde el recibidor del acceso principal a la sala de visitas o a la Jefatura o Dirección del centro.

Si se requiere a la familia o la familia precisa de la realización de algún trámite administrativo, se le concertará previamente una cita. Una vez que el familiar se persone en el centro, el/la conserje, acompañará al familiar desde el recibidor del acceso principal a la secretaría del centro. La cita para tareas administrativas se realizarán fuera del horario de acceso y salida al centro por parte del alumnado, en este caso de 10:00 a 13:30 horas.

Como norma general no se entregará durante el horario lectivo ningún material didáctico, dinero, comida, bebida o cualquier otro objeto que se haya olvidado el alumno/a en su domicilio.

En caso de tener que venir a recoger a su hijo por un posible contagio de Coronavirus, deberán esperar en la puerta de acceso al edificio, sin entrar. Será la persona encargada





de estar con el niño/a en la sala de aislamiento quien lo acompañe y lo entregue a la familia.

Todo familiar o tutor/a legal deberán cumplir con las medidas referidas a particulares, otros miembros de la comunidad educativa y empresas proveedoras, que participan o prestan servicios en el centro educativo indicadas en el punto 2 de este protocolo.

Medidas de acceso de particulares y empresas externas que presten servicios o sean proveedoras del centro

Todo acceso de particulares y empresas externas que presten servicios o sean proveedoras del centro se deberán hacer preferentemente en horario de tarde los martes, miércoles o jueves de 16:30 a 18:30 horas.

Deberán cumplir con las medidas referidas a particulares, otros miembros de la comunidad educativa y empresas proveedoras, que participan o prestan servicios en el centro educativo indicadas en el punto 2 de este protocolo.

6.DISTRIBUCIÓN DEL ALUMNADO EN LAS AULAS Y EN LOS ESPACIOS COMUNES

Medidas para grupos de convivencia escolar (pupitres, mobiliario, flujos de circulación dentro del aula, aforo de espacios del aula...)

En nuestro centro los grupos de convivencia escolar serán :

- Alumnado de FP Básica, Programa específico de FP Básica, 2º FP Inicial de Grado Medio y FPI de Grado Superior.
- Alumnado Aula Específica.

En estos grupos se establecerán las siguientes medidas:

- Como norma general, la distribución de las mesas del alumnado en el aula, aun manteniendo su estructura habitual, debería organizarse de forma que el alumnado guardara entre sí una cierta distancia de seguridad.
- En el caso de mesas compartidas donde si bien la distancia interpersonal entre el alumnado de cada mesa no se puede respetar, se intentará al menos que la distancia entre mesa y mesa sea la mayor posible, para evitar (en la medida de lo posible), la interacción de alumnado de una mesa con la de otra.





- Si el contenido de la actividad y las condiciones climatológicas lo permiten, se puede plantear la opción de clase al aire libre, siempre que dicha situación no afecte a otra asignatura que se da en el exterior del centro como puede ser la de educación física (todo ello debe ser planificado previamente con el equipo directivo del centro). En el caso de que se opte por esta opción, se debe extremar la precaución en cuanto al distanciamiento del alumnado con otro alumnado que no forme parte del grupo de convivencia.
- Por sus peculiares características, se extremará la vigilancia del alumnado en el patio y el tránsito por el interior del centro, con la finalidad de limitar sus contactos con otros miembros del centro.
- Durante el desplazamiento del alumnado por el interior del centro evitará tocar las paredes, pasamanos de las escaleras y objetos que encuentre a su paso.
- Del aula se eliminará todo aquel mobiliario que no aporte nada (armarios sin uso, sillas o mesas no utilizadas...), con la finalidad de no disminuir la superficie útil de la clase.
- Cada alumno y alumna ocupará siempre la misma mesa y silla, debiendo intentar que no se produzca intercambio de alumnado entre una mesa y otra, con la finalidad de poder rastrear de un posible contagio.
- Las mesas no deberán de moverse de sitio durante todo el día, ya que eso supone disminuir el distanciamiento entre mesas.
- En caso de ser posible, la puerta y las ventanas permanecerán abiertas para favorecer la ventilación natural (la ventilación forzada a través de ventiladores o aires acondicionados está totalmente desaconsejada), así como para evitar la manipulación de mecanismos de apertura de puertas.
- En el caso de que el alumnado tenga que abandonar el aula del grupo para ir al recreo... el aula se dejará con ventanas y puertas abiertas para favorecer su ventilación.
- El alumnado más vulnerable deberá mantener la distancia con el resto de los compañeros lo máximo posible. El personal que deba acercarse a ellos lo hará siempre con las máximas medidas de higiene y seguridad, tratando de mantener la distancia y con los equipos de protección necesarios.
- Es importante establecer una zona limpia de trabajo para el profesorado que atiende el aula. Dicha zona puede ser la propia mesa de trabajo. La intención es que en dicho espacio pueda depositar sus propias pertenencias, materiales que se van a utilizar posteriormente en el aula, material higiénico..., de forma que quede libre de posibles





infecciones indirectas. En caso de ser necesario se habilitará algún sistema que aisle dicho espacio del resto de la dependencia como puede ser el uso de mamparas.

Medidas para otros grupos clase

(pupitres, mobiliario, flujos de circulación dentro del aula, aforo de espacios del aula...)

- Como norma general la distribución de los pupitres del alumnado en el aula de grupo, respetará la distancia de seguridad decretada por la Administración Educativa.
- En el caso de no poder respetarse dicha distancia de seguridad, la opción será distribuir un número de mesas y sillas igual al número de alumnado que haya en cada clase. Para la distribución de los pupitres, estos se colocarán de la forma en que la distancia entre ellos sea máxima. La mesa del profesorado también debe entrar en dicha distribución. En dicha situación, el alumnado deberá permanecer con mascarilla durante el tiempo que esté dentro del aula (en la actualidad el uso de mascarilla es obligatorio en todo momento salvo las excepciones previstas).
- Del aula se eliminará todo aquel mobiliario que no aporte nada (armarios sin uso, sillas o mesas no utilizadas...), con la finalidad de no disminuir la superficie útil de la clase.
- En caso de asignaturas optativas, refuerzos o desdobles, cuando el número de alumnado sea inferior al número de pupitres, se procederá a distribuirlo de la manera en que más nos acerquemos a la distancia de seguridad.
- Las mesas no deberán moverse de sitio durante todo el día, ya que eso supone eliminar el máximo distanciamiento posible entre pupitres.
- En caso de ser necesario, se podrán utilizar como aulas de grupo, aulas específicas (plástica, música, aula taller...).
- En caso de ser posible, la puerta y las ventanas de las aulas permanecerán abiertas para favorecer la ventilación natural, así como para evitar la manipulación de mecanismos de apertura de puertas.
- En el caso de que el alumnado tenga que abandonar un aula de grupo para ir a un desdoble o a una asignatura optativa, y ésta quedara libre, se dejará con ventanas abiertas para favorecer su ventilación.
- El alumnado más vulnerable deberá mantener la distancia con el resto de los compañeros lo máximo posible. El personal que deba acercarse a ellos lo hará siempre con las máximas medidas de higiene y seguridad, tratando de mantener la distancia y con los equipos de protección necesarios.





- Cada vez que el alumnado entre en su aula de grupo, siempre se sentará en el mismo sitio. Cada silla y mesa de cada aula de grupo debe estar asignada a un alumno o alumna (se deberá tener en cuenta por parte del tutor o tutora los posibles problemas visuales o de cualquier otra índole que pueda tener el alumnado), estando prohibido que el alumnado pueda cambiarse de sitio bajo ningún concepto.
- Se priorizará la entrega de actividades de manera telemática.
- En caso de que el profesorado reciba tareas del alumnado en formato papel, estas tareas se guardarán en un sobre y deberán pasar el periodo de cuarentena correspondiente.
- Se deben aprovechar los medios telemáticos como el classroom ... para intentar que el alumnado lleve y traiga el menor material posible de casa y como forma de preparación para un posible futuro confinamiento.
- A la hora de asignar pupitre al alumnado, habrá que tener en cuenta al alumnado con n.e.a.e. que va a recibir apoyo dentro de clase para que haya espacio suficiente para el profesorado.
- En esta extraordinaria situación, el pupitre de cada alumno/a es personal, no estando permitidos los intercambios entre sí.
- Se priorizará la realización de tareas individuales frente a las colectivas que supongan disminuir todavía más la distancia de seguridad.
- En el caso de que se tengan que formar equipos, es recomendable que los grupos sean siempre los mismos.
- No se permitirá intercambiar material entre alumnado (bolígrafo, lápiz, goma, regla, calculadora...).
- Si el contenido de la asignatura y las condiciones climatológicas lo permiten, se puede plantear la opción de clase al aire libre, siempre que dicha situación no afecte a otras clases que se dan en el patio como puede ser la de educación física (todo ello debe ser planificado previamente con el equipo directivo del centro). En caso de que se opte por esta opción, se debe extremar la precaución en cuando al distanciamiento del alumnado en el patio y el tránsito por el interior del centro.
- Se debe usar mascarilla en los Talleres o Aulas específicas de uso compartido por distintos grupos-clases.
- Las clases permanecerán ventiladas siempre que sea posible.





- A la entrada y salida del aula se tratará de evitar aglomeraciones de alumnado y cruces innecesarios con alumnado de otros grupos.
- Una vez finalizada la clase, se evitarán las típicas aglomeraciones de alumnado en las puertas de la clase durante el intercambio de una asignatura a otra.
- En caso de que el alumnado deba desplazarse por cuestión de optatividad de una materia, desdoble, o porqué deba ir al patio o al pabellón para realizar educación física (el resto de aulas específicas como taller), lo realizará sin quitarse la mascarilla, en fila individual (igual que si se tratase de un simulacro), respetando el carril y el sentido de flujo señalado en el suelo , y manteniendo la distancia de seguridad entre uno y otro, sin atropellarse, ni pararse durante el desplazamiento para hablar con ningún compañero o compañera.
- Cuando el alumnado entre en un aula que haya sido utilizada previamente por otro grupo (asignaturas optativas o desdobles), procederá a desinfectar con el limpiador desinfectante la parte del mobiliario que va a utilizar. Siempre será el alumnado que entre en clase el que realice dicha operación (siempre bajo la supervisión del docente), con el objetivo de garantizar que el mobiliario que va a utilizar está desinfectado. Tras la limpieza, los materiales empleados se desecharán de forma segura, procediéndose posteriormente a la desinfección de manos.
- De manera excepcional y aunque no está permitido comer o beber en el aula, el alumnado desayunará en su pupitre antes de salir al recreo. Antes y después del desayuno el alumnado se desinfectará las manos, y antes de salir al recreo también limpiará su mesa.
- Cada alumno/a deberá venir con su desayuno preferentemente en un recipiente cerrado tipo "tupperware" que por una parte protege la comida hasta su consumo, y por otra facilita el desayuno ya que el alumnado lo puede utilizar para no apoyar la comida en superficies potencialmente infectadas (mesa, bolsa...).
- Cada alumno/a deberá venir de su casa con una botella de agua para su correcta hidratación durante el día (no estará permitido rellenarla), teniendo en cuenta que





las fuentes de agua del centro permanecerán cortadas mientras dure esta crisis sanitaria.

- Está totalmente prohibido compartir bocadillo o botellas de agua entre el alumnado.
- Al final del día se procederá también a la desinfección del material particular del alumnado para que cuando éste se lo vuelva a llevar a su casa esté desinfectado.
- Al final de las clases diarias la mesa de cada alumno o alumna debe quedar totalmente libre de libros y materiales para proceder a una correcta desinfección del aula.
- Una vez acabadas las clases, se procederá a la limpieza y desinfección del aula teniendo especial cuidado con todas aquellas superficies que más hayan estado en contacto con el alumnado y profesorado.

Normas de aforo, acomodación y uso de espacios comunes

Aula de Educación Especial

En el sistema educativo actual, entendemos por alumnado con necesidades educativas especiales a aquel que requiere determinados apoyos y atenciones educativas específicas debido a diferentes grados y tipos de capacidades personales de orden físico, psíquico, cognitivo o sensorial o trastornos graves de conducta. Teniendo en cuenta la diversidad de este alumnado que requiere distintas formas de atención, el aula de educación especial debería ser una zona de atención preferente del centro escolar durante lo que dure la pandemia, por lo que sería recomendable un refuerzo de profesorado para atender la misma.

Dadas las características particulares del alumnado, se establece que:

- ✓ Los alumnos y alumnas del grupo se relacionarán entre ellos de modo estable, pudiendo socializar y jugar entre sí, sin tener que garantizar la distancia de seguridad. Estos grupos, en la medida de lo posible, reducirán las interacciones con otros grupos del centro educativo, limitando al máximo su número de contactos con otros miembros del centro.
- ✓ Utilizarán una o varias aulas de referencia donde desarrollarán, siempre que sea posible y las características de las materias y asignaturas así lo permitan, toda su actividad lectiva, siendo los docentes, quienes se desplacen por el centro





- ✓ Todos los refuerzos y apoyos pedagógicos al alumnado del grupo se llevarán a cabo siempre dentro del aula o las aulas de referencia.
- ✓ El número de docentes que atienda a este alumnado será el mínimo posible.

Para favorecer el objetivo de reducir las interacciones con otros grupos del centro educativo, se pospone la entrada media hora más tarde, así como otra media hora el horario de salida. Con esto se consigue que no coincida ni en la entrada ni en la salida con la aglomeración del resto de alumnado, consiguiéndose también un escalonamiento de este alumnado en el horario de recreo.

Si tomamos éste grupo de alumnos y alumnas como un grupo estable de convivencia, uno de los aspectos en los que más va a influir la actual situación es el de la integración de este alumnado con el resto de alumnos/as del centro. Tomando como medida prioritaria la seguridad, y mientras las condiciones sanitarias no lo permitan, se propone que de manera extraordinaria, la integración de este alumnado en otras asignaturas y que supone su contacto con otros/as alumnos/as, no se realice este curso subiendo al alumnado de educación especial a las clases, sino que sea el profesorado especialista que imparte esas asignaturas el que baje al aula a impartir la materia.

Ya que buena parte del alumnado se suele guiar por información visual, sería necesario elaborar imágenes alusivas a la nueva situación (tanto a nivel general como a nivel individual para aquel alumnado que así lo precise), con la finalidad de intentar normalizar e interiorizar estas nuevas actitudes por parte del alumnado lo más rápido posible.

En el apartado **distribución de espacios** se recomienda:

- En la situación especial en la que nos encontramos, como norma general se deben establecer tres principios básicos en el aula de educación especial: **espacio** / **claridad** / **limpieza**.
- Como norma general, la distribución de las mesas del alumnado en el aula, aun manteniendo su estructura habitual, debería organizarse de forma que el alumnado guardara entre sí una cierta distancia de seguridad.
- En el caso de mesas compartidas donde si bien la distancia interpersonal entre el alumnado de cada mesa no se puede respetar, se intentará al menos que la distancia entre mesa y mesa sea la mayor posible, para evitar (en la medida de lo posible), la interacción de alumnado de una mesa con la de otra.
- Si el contenido de la actividad y las condiciones climatológicas lo permiten, se puede plantear la opción de clase al aire libre, siempre que dicha situación no afecte a otra asignatura que se da en el exterior del centro como puede ser la de educación física (todo ello debe ser planificado previamente con el equipo directivo del centro). En el caso de que se opte por esta opción, se debe extremar la precaución en cuanto al





distanciamiento del alumnado con otro alumnado que no forme parte del grupo de convivencia.

- Por sus peculiares características, se extremará la vigilancia del alumnado en el patio y el tránsito por el interior del centro, con la finalidad de limitar sus contactos con otros miembros del centro.
- Durante el desplazamiento del alumnado por el interior del centro evitará tocar las paredes, pasamanos de las escaleras y objetos que encuentre a su paso.
- Del aula se eliminará todo aquel mobiliario que no aporte nada (armarios sin uso, sillas o mesas no utilizadas...), con la finalidad de no disminuir la superficie útil de la clase.
- Cada alumno y alumna ocupará siempre la misma mesa y silla, debiendo intentar que no se produzca intercambio de alumnado entre una mesa y otra, con la finalidad de poder rastrear de un posible contagio.
- Las mesas no deberán de moverse de sitio durante todo el día, ya que eso supone disminuir el distanciamiento entre mesas.
- En caso de ser posible, la puerta y las ventanas del aula de educación especial permanecerán abiertas para favorecer la ventilación natural (la ventilación forzada a través de ventiladores o aires acondicionados está totalmente desaconsejada), así como para evitar la manipulación de mecanismos de apertura de puertas.
- En el caso de que el alumnado tenga que abandonar el aula del grupo para ir al recreo... el aula se dejará con ventanas y puertas abiertas para favorecer su ventilación.
- Es importante establecer una zona limpia de trabajo para el profesorado que atiende el aula. Dicha zona puede ser la propia mesa de trabajo. La intención es que en dicho espacio pueda depositar sus propias pertenencias, materiales que se van a utilizar posteriormente en el aula, material higiénico..., de forma que quede libre de posibles infecciones indirectas.

En relación a la **actividad diaria**:

- A cada aula de educación especial sólo accederá el personal que trabaja en el aula (incluido el profesorado especialista).
- Está totalmente desaconsejado que los progenitores o acompañantes del alumnado accedan al aula salvo situaciones excepcionales.





- Si por alguna circunstancia excepcional, algún padre debe acceder al aula, se establecerán las medidas de seguridad, higiene y distanciamiento que deben adoptar los/las padres/madres acompañantes.
- Cada vez que el alumnado entre en su aula, se sentará siempre en el mismo sitio. Cada silla y mesa debe estar asignada a un alumno o alumna (se deberá tener en cuenta por parte del responsable del aula, los posibles problemas de cualquier índole que pueda tener el alumnado).
- Colgar bolsos, maletines o mochilas en perchas (dejando espacio de separación de al menos uno o dos ganchos entre unos y otros), evitando dejarlos en el suelo o sobre otras superficies que puedan ser susceptibles de estar infectadas.
- Las perchas del alumnado deben estar dentro del aula.
- Aún yendo en contra del espíritu de esta modalidad educativa, mientras persista la crisis sanitaria actual, se priorizará la realización de actividades individuales frente a las colectivas que supongan disminuir todavía más la distancia de seguridad y compartir materiales.
- Cuando sea indispensable que utilicen materiales compartidos como juegos, habrá que arbitrar una fórmula de registrar el alumnado que ha utilizado cada material para poder realizar el rastreo de un posible contagio.
- Se recomienda el uso de materiales no porosos ya que son más fáciles de desinfectar.
- Al final del uso de cada material del aula, se procederá a desinfectar el mismo, antes de que sea utilizado por otro/a alumno/a. Los productos de limpieza utilizados para este fin no deben ser tóxicos.
- El proceso de desinfección va a depender del tipo de objeto (poroso o no), el tipo de material del que está hecho... pudiendo realizarse mediante varios procedimientos:
 - ✓ Limpieza directa con agua y jabón.
 - ✓ Limpieza con una solución higienizante de agua y lejía.
 - ✓ Uso de sprays de alcohol de 70%.
- Hay que extremar el proceso de desinfección de aquel material que el alumnado pueda llevarse a la boca (debiendo usar un material higienizante apropiado).
- Aquellos materiales o juguetes que no puedan ser desinfectados o sea difícil su desinfección, después de su uso deberán guardar el tiempo de cuarentena necesario en función del material del que estén hechos.
- Los materiales o juguetes que no puedan ser utilizados en un momento determinado (bien porque ya han sido utilizados y no han sido desinfectados, o están en periodo de cuarentena), se almacenarán en un sitio a parte (claramente identificado), que evite su uso de manera accidental.





- Durante el tiempo que dure la pandemia se evitará utilizar plastilina, pastas de modelar...
- En caso de que se trabajen fichas en formato papel, una vez finalizadas se guardarán en un sobre y deberán pasar el periodo de cuarentena de al menos dos días.
- El alumnado traerá su propio estuche con los materiales (lápices, bolígrafos, gomas, ceras...), y herramientas (reglas, sacapuntas...), que vaya a utilizar durante el día, no permitiéndose que se intercambien material entre ellos/as.
- No son recomendables las actividades donde el alumnado rota y trabaja por puestos. Es más recomendable que sea el alumnado el que está fijo en su mesa y sean las actividades las que llegan a ellos.
- Cuando se formen equipos, es recomendable que los grupos sean siempre los mismos, y en el caso de usar marcas identificativas sean siempre utilizadas por el mismo alumno/a.
- Por cuestiones higiénicas están desaconsejadas las actividades que comiencen con el alumnado repartiendo los materiales (libros, fichas...).
- Cuando se organicen actividades de lectura de cuentos, se recomienda utilizar preferentemente aquellos que tienen hojas duras plastificadas ya que tienen una fácil desinfección después de su uso.
- Aquellas actividades de lectura que usen libros en formato papel se deberán planificar y programar, para que una vez utilizados (siempre de manera individual), permitan establecer un periodo de cuarentena de los mismos entre uso y uso.
- Al igual que ocurre con los libros, habrá que planificar el uso de disfraces para que una vez utilizados (siempre de manera individual), guarden un periodo de cuarentena entre uso y uso.
- Es conveniente trabajar con el alumnado nuevas fórmulas de afectividad que supongan un mayor distanciamiento en cuanto a su relación con ellos mismos.
- El mobiliario que usa el alumnado debe ser limpiado (debiendo ser éste, un punto prioritario para el profesorado), las veces que el profesorado (que es quien mejor conoce la situación que se vive diariamente en estas aulas), estime oportuno.
- A la entrada y salida del aula se tratará de evitar aglomeraciones de alumnado.
- Como es norma habitual en el aula de educación especial, el alumnado desayunará en la clase antes de salir al recreo, procediéndose a lavar y desinfectar sus manos de manera previa a dicha actividad. Una vez finalizado el recreo se procederá a un nuevo lavado y desinfección de manos antes de retomar las tareas.
- Cada alumno/a deberá venir con su desayuno en un recipiente cerrado tipo "tupperware" que por una parte protege la comida hasta su consumo, y por otra facilita el





desayuno ya que el alumnado lo puede utilizar para no apoyar la comida en superficies potencialmente infectadas.

- Cada alumno/a deberá venir con una botella de agua con su nombre puesto, para su correcta hidratación durante el día.
- Se debe impedir que el alumnado comparta desayuno o botellas de agua.
- Es aconsejable que el alumnado no se lleve comida al patio de recreo.
- El horario de recreo del alumnado del aula, se escalonará con el fin de reducir las interacciones con otros grupos del centro educativo.
- En el patio se procurará que el alumnado que forme parte de un grupo de convivencia no entre en contacto con otros grupos de las mismas características. Para ello se estudiará la ubicación de los distintos grupos, siendo quizás necesario arbitrar un sistema de parcelado del patio, uso de patios distintos o incluso distintos escalonados de salida.
- Sería importante extremar la limpieza de la clase que ocupa el alumnado del aula de educación especial, de forma que durante el tiempo que éste alumnado se encontrara en el recreo, se procediera a una limpieza del aula, incluyendo especialmente aquellas zonas que más hayan estado en contacto con el alumnado y profesorado.
- Al final del día se procederá también a la desinfección del material particular del alumnado para que cuando éste se lo vuelva a llevar a casa esté desinfectado.
- Al final del día, el alumnado se desinfectará las manos antes de salir del centro.
- Al final de las clases diarias, tanto la mesa del alumnado como la mesa del profesorado deberá quedar totalmente libre de materiales para proceder a una correcta desinfección del aula.
- Una vez acabadas las clases, se procederá a la limpieza y desinfección del aula teniendo especial cuidado con todas aquellas superficies que más hayan estado en contacto con el alumnado y profesorado.

Dado que cuando se establecen grupos de convivencia escolar, no sería necesario el uso de mascarilla en las aulas por parte del alumnado aunque no se pueda garantizar la distancia de seguridad establecida, habría que extremar la protección del profesorado y más cuando se pueda entrar en contacto con fluidos, posibles salpicaduras, la presencia de gotículas proyectadas y suspendidas en el ambiente (estornudos, toses...) en varias de las tareas cotidianas (dar de comer, acciones de higiene en el cuarto de baño, limpieza de mocos...). Por todo ello, el personal que trabaje en un aula de educación especial debe utilizar los siguientes equipos de protección individual (EPI's):

- Bata (que debería ser lavada de manera diaria por encima de los 60º).





- Mascarilla (se recomienda tipo FFP2 sin válvula).
- Pantalla facial / gafas de protección.
- Guantes.

• Gimnasio

El ámbito de la Educación Física va a ser este curso un espacio fundamental para el desarrollo escolar de nuestro alumnado mediante su propio desarrollo físico. Sin embargo, el alumnado puede incurrir en el error de tener como referencia la clase de Educación Física como un ambiente propicio para relajar las medidas de protección después de llevar un número determinado de horas la mascarilla, y ese puede ser el error, al tratarse de un punto crítico en la posible transmisión en caso de no tomar las medidas de prevención y de protección oportunas. Debe ser precisamente en este entorno donde quizás deba extremarse más la concienciación del alumnado para trabajar de forma segura y responsable.

El ámbito de la Educación Física es un medio dual donde se imparte tanto clase teórica como práctica (el mayor número de horas), por lo tanto se deben diferenciar dos ámbitos de actuación.

En las clases teóricas el profesorado deberá seguir el procedimiento habitual de una clase normal, debiendo seguir las medidas de protección ordinarias.

En la clase práctica en el patio/pabellón, la actividad deberá ir encaminada a minimizar los riesgos, para lo que se tendrá en cuenta una serie de medidas relacionadas con las **actividades a realizar**.

- Priorizar las actividades sin contacto físico.
- Promover actividades que permitan el distanciamiento físico entre el alumnado (mínimo 1'5 metros, recomendable 2 metros). Puede ser importante marcar espacios acotados para la realización de las actividades.
- Si la actividad impide el distanciamiento, el alumnado deberá utilizar de manera obligatoria la mascarilla (en la actualidad el uso de mascarilla es obligatorio en todo momento).
- Controlar las actividades que supongan un requerimiento físico mayor (altas intensidades), que signifiquen la proyección de gotículas.
- Tratar de evitar que el alumnado corra en línea a poca distancia uno de otro, (cuanta mayor velocidad lleve el alumnado, mayor distancia de seguridad deberá guardar).
- En caso de coincidencia de varios profesores/as en la misma hora deberá trabajar cada uno/una en espacios distintos, y lo más alejados/as posibles uno/una de otro/otra (dentro de lo que las distintas actividades lo permitan). Dicho reparto de espacios se realizará de manera previa a la clase para evitar aglomeración de alumnado.
- No se realizarán ligas deportivas.





- Al principio y al final de la actividad deportiva el alumnado deberá desinfectarse las manos. Es importante extremar la higiene en el ámbito deportivo.
- Se priorizará la entrega de trabajos de manera telemática.
- Cuando se entreguen trabajos en formato papel, deberán dejarse en cuarentena el tiempo pertinente antes de su corrección.

En cuanto al **material**, se deberán seguir las siguientes recomendaciones:

- Planificar adecuadamente la realización de las actividades teniendo en cuenta los tiempos de preparación de las mismas y los tiempos de desinfección posteriores del material.
- El material debe estar controlado en todo momento, no pudiendo estar en un sitio donde el alumnado tenga acceso directo a él.
- Está totalmente prohibido que el alumnado tenga acceso al almacén de material.
- Por cuestiones higiénicas, están desaconsejadas las actividades que comiencen con el alumnado repartiendo los materiales.
- El profesor o profesora será quien entregue siempre el material en cada clase, debiendo evitar las aglomeraciones durante dicho proceso.
- El material de educación física no puede estar pasando de mano en mano sin control alguno. Al final del uso de un material, éste deberá ser desinfectado antes de ser utilizado por otro alumno.
- El material será de uso individual. Al final de la clase, se destinará un tiempo para su desinfección (el material no debe volver al almacén sin estar desinfectado ya que es fundamental mantenerlo como zona limpia).
- Priorizar el uso de materiales que sean sencillos de desinfectar.
- El proceso de desinfección va a depender del tipo de objeto (poroso o no), el tipo de material del que está hecho... pudiendo realizarse mediante varios procedimientos:
 - ✓ Limpieza directa con agua y jabón.
 - ✓ Limpieza con una solución higienizante de agua y lejía.
 - ✓ Uso de sprays de alcohol de 70°.
- Las actividades que impliquen compartir material (juegos o deportes colectivos, de adversario...) estarán desaconsejadas. En caso de que no quede más remedio que compartir material, habrá que arbitrar una forma de registrar el alumnado que ha utilizado cada material para realizar un rastreo del posible contagio.
- Además de material deportivo, el profesorado deberá disponer de gel hidroalcohólico y mascarillas de repuesto por si el alumnado rompe alguna de las suyas por causa de la actividad deportiva.





En cuanto a los **espacios**, se deberán seguir las siguientes recomendaciones:

- Priorizar las actividades al aire libre a otras que se realicen en el interior de espacios cerrados.
- Se designarán zonas de acceso y salida al pabellón para que el alumnado guarde las distancias de seguridad en todo momento y no se agolpe el alumnado que entra con el que sale. Si existieran varias puertas, se tomará una como entrada (la de mayor amplitud) y otra de salida (la de menor amplitud).
- Los vestuarios al igual que las duchas permanecerán cerrados por lo que el alumnado vendrá con la ropa de deporte desde casa.
- Las fuentes de los patios donde se realiza la actividad física, estarán cerradas durante todo el día.
- El alumnado vendrá con una botella de agua propia, claramente identificada y se prohibirá que pueda beber agua de la botella de otro/a compañero/a.
- Se parcelarán espacios (con la distancia de seguridad correspondiente) para que el alumnado pueda dejar sus mochilas, chaquetas... evitando que éstas entren en contacto unas con otras. El proceso de dejar y recoger pertenencias se debe realizar de manera ordenada evitando aglomeraciones.
- Al final de la hora (y antes de que venga el curso siguiente), el profesorado comprobará que no queda ropa del alumnado en el espacio parcelado destinado para ello.

• Biblioteca

La biblioteca es otra zona importante del centro donde extremar la vigilancia debido a que es una zona donde normalmente se suelen producir aglomeraciones de alumnado y se comparte material (normalmente libros), entre personas distintas. Por lo tanto es fundamental que se garantice la prestación de los servicios habituales sin el menor riesgo de contagio y propagación de la Covid-19, tanto para el personal que atiende en la biblioteca como para los usuarios (alumnado y profesorado).

A diferencia del resto de espacios comunes, cerrar la biblioteca supondría un acentuado problema en cuanto a la utilización de libros como material de apoyo imprescindible para ciertas asignaturas. Por ese motivo, se cerrará la biblioteca como espacio de estudio, y se dejará abierta (con el protocolo correspondiente), en cuanto al préstamo de libros.

Para evitar aglomeraciones de alumnado en la biblioteca cuando se utilice en forma de préstamo de libros, sería recomendable establecer un sistema mixto (telemático y presencial), para que el alumnado pueda seguir ejerciendo su derecho a consultar los libros del centro, pero de una manera más segura.

El servicio de préstamo de libros se podría establecer de la siguiente forma:

- El centro abrirá un correo electrónico específico para la gestión de la biblioteca.





- Si el alumnado desconoce si el libro que busca se encuentra en el catálogo del centro, o si dicho libro ya está en préstamo, solicitará dicha información a través de correo electrónico.
- Una vez se le confirme al alumnado que el título sí se encuentra disponible, el/la alumno/a deberá usar el modo establecido para el servicio de préstamo.
- Para el reparto y entrega de los libros solicitados se establecerán turnos para que así en la entrega/recogida de dichos libros no coincidan en el mismo espacio alumnado perteneciente a grupos de convivencia diferentes. Se puede utilizar el recreo de cada uno de los cinco días de la semana para la entrega o devolución de un curso distinto.
- Tanto la entrega como la recogida de libros se realizarán el mismo día para cada curso mediante cita previa, que se solicitará a través de correo electrónico.
- Cuando el alumnado quiera ampliar el plazo de préstamo, también lo solicitará por medio telemático. En la situación actual, se recomienda aumentar el plazo de tiempo del primer préstamo de un libro.

Las medidas generales de seguridad que habría que adoptar en la biblioteca son las siguientes:

- La biblioteca escolar se empleará exclusivamente para uso del servicio de préstamo de libros.
- Actividades colectivas como club de lectura, talleres, etc., serán suspendidas provisionalmente hasta que la situación sanitaria actual lo permita.
- Se establece un aforo máximo de 15 personas teniendo en cuenta las distancias de seguridad pertinentes, sabiendo que dicho aforo no puede ser superado en ningún momento.
- Se pondrá información visual en la puerta de la biblioteca indicando su aforo, así como las normas de seguridad y de higiene dentro de ella.
- Se debe garantizar la ventilación (preferiblemente mediante ventilación natural), de la biblioteca mientras esté siendo utilizada con el fin de favorecer la renovación del aire en su interior,
- Las ventanas y la puerta de la biblioteca permanecerán abiertas (siempre que sea posible), para favorecer la ventilación, así como para evitar la manipulación de mecanismos de apertura y cierre de puertas.
- Se dispondrá de dispensadores de gel hidroalcohólico para profesorado que atiende la biblioteca y alumnado, tanto a la entrada de la biblioteca como en el mostrador.





- Se instalarán mamparas de separación en el mostrador de atención al alumnado.
- En el mostrador de atención al alumnado se señalizará el suelo con una línea de espera que no debe ser traspasada hasta que toque su turno.
- Se evitará el contacto directo del alumnado con las estanterías dónde se encuentren los libros y revistas.
- En el caso de que la biblioteca sea atendida por varios docentes durante la semana (es importante evitar la rotación de profesorado durante el mismo día), y por lo tanto el equipamiento y material sea compartido, se debe garantizar la adecuada limpieza y desinfección tanto del mobiliario como de los materiales que compartan.
- Habilitar cinco espacios en la biblioteca (uno por día), para depositar los libros devueltos y así poder ponerlos en cuarentena durante al menos una semana cada uno de ellos, de manera que se garantice su desinfección. Una vez desinfectados, los libros podrán volver a las estanterías o ser prestados de nuevo.

Los libros devueltos cada día se depositarán en cajas de cartón (no plástico), siendo depositadas las cajas en el espacio habilitado para cada día, con la finalidad de saber qué día fueron devueltos a la biblioteca, y así saber el día que pueden volver a ser usados por el alumnado.

• Salón de usos múltiples

• Aula de informática

Dada la particularidad de ciertas asignaturas el uso del ordenador y sus aplicaciones se hace inevitable, tanto por la fundamentación teórica que puede aportar a los estudiantes como por el uso práctico del mismo.

En este sentido se recomienda si el número de alumnado lo permite y es posible el uso de un ordenador por alumno/a guardando la distancia de seguridad recomendada y si eso no fuera posible se tomarán las siguientes medidas:

En el apartado **distribución de espacios** del aula de informática:

- En la situación especial en la que nos encontramos, como norma general se deben establecer tres principios básicos en el laboratorio: **espacio** / **claridad** / **limpieza**.
- Como norma general la distribución del alumnado en las mesas de laboratorio debe respetar la distancia de seguridad decretada por la Administración Educativa. En caso de no poder respetarse la distancia de seguridad, el alumnado deberá permanecer con mascarilla durante el tiempo que esté dentro del aula de informática (en la actualidad es obligatorio su uso en todo momento salvo las excepciones previstas).





- A la hora de asignar ordenador por parejas , se establecerá de tal forma que el alumnado situado en cada mesa tenga siempre la misma disposición, estando prohibido que el alumnado pueda cambiarse de sitio bajo ningún concepto .
- Del aula de informática se eliminará todo aquel mobiliario que no aporte nada, con la finalidad de no disminuir la superficie útil de la dependencia.
- El aula de informática debe estar correctamente ventilado durante todo el tiempo que esté siendo utilizado. Siempre que las condiciones ambientales lo permitan, las puertas y ventanas deben estar abiertas para provocar una ventilación natural (la ventilación forzada a través de ventiladores o aires acondicionados está totalmente desaconsejada). Con esta medida también se evita la manipulación de mecanismos de apertura y cierre de puertas.
- Establecer una zona limpia de trabajo para el profesorado en el aula de informática. Dicha zona puede ser la propia mesa de trabajo. La intención es que dicho espacio quede libre de posibles infecciones indirectas.

En relación a la **actividad diaria**:

- Se deben evitar las típicas aglomeraciones de alumnado en las puertas esperando entrar o salir (que pueden afectar también a la circulación de alumnado de otras clases), debiendo mantener la distancia de seguridad en todo momento. Se recomienda que el profesorado recoja al grupo de alumnos y alumnas en la clase y los acompañe al aula de informática. A la hora de finalizar la clase, el profesorado también acompañará al alumnado a su clase por los mismos motivos.
- El alumnado sólo llevará al aula de informática lo **estrictamente necesario**, debiendo dejar mochila, libros y resto de material en la clase. Una vez en el aula de informática, no se podrá volver a clase a recoger material olvidado.
- La higienización de manos del alumnado se realizará a la entrada y salida del aula de informática.
- Cuando el alumnado entre en el aula de informática, habiendo sido éste utilizado previamente por otro grupo (sistema de tarjetas limpio/sucio), se procederá a limpiar con el limpiador desinfectante la parte del mobiliario que vaya a utilizar (dependiendo de la edad, será el profesorado o el alumnado bajo la vigilancia del profesorado quien lo haga). Siempre será a la entrada a clase cuando se realice dicha operación con el objetivo de garantizar que el mobiliario que se va a utilizar está desinfectado. Tras la limpieza, los materiales empleados se desecharán de forma segura, procediéndose posteriormente a la desinfección de manos.





- En caso de ser posible y haya ordenadores suficientes, se priorizarán la realización de tareas individuales frente a las colectivas que supongan disminuir la distancia de seguridad todavía más y compartir material.
- El ordenador asignado a un alumno/a o a una pareja de alumnos/as será siempre el mismo.
- El proceso de desinfección del ordenador (teclado y ratón) se realizará mediante sprays de alcohol de 70°.
- También se deberá establecer el seguimiento del alumnado que ha utilizado cada material y cada instrumento de aula de informática para favorecer el rastreo en caso de un posible contagio.
- Se priorizará la entrega de actividades de manera telemática.
- Si el profesorado recoge alguna tarea en formato papel deberá dejarlo en cuarentena el tiempo pertinente antes de su corrección.
- No se permitirá intercambiar material entre alumnado (bolígrafo, lápiz, goma, regla, calculadora...).
- Al final de la hora, la mesa utilizada por el alumnado debe quedar totalmente libre para proceder a una correcta desinfección posterior por otra clase (o al final del día por el personal de limpieza).
- Al final de la jornada escolar, se extremará la limpieza de esta dependencia, especialmente en aquellas zonas que más hayan estado en contacto con las personas.

• Aula de música

La actividad musical es fundamental en el ámbito escolar para el desarrollo personal del alumnado ya que tiene efectos positivos en el desarrollo cognitivo, creativo, intelectual y psicológico de los niños, aumentando su capacidad de memoria, atención y concentración, pero es una actividad que habitualmente puede generar la proyección de gotículas al aire (uso de instrumentos de viento, canto...), y en el caso del baile se produce el contacto y la eliminación de la distancia de seguridad, lo que provoca que pueda ser una potencial fuente de contagio. El aula de música de manera específica también supone un desplazamiento continuo tanto del alumnado que sale de clase como del que se incorpora a ella (además del correspondiente movimiento a través de los pasillos y cruces continuos con otro alumnado). Además supone que las sillas y mesas están ocupadas cada hora por alumnado diferente, lo que provocaría la necesidad de limpieza y desinfección del aula cada hora.

En principio, y ya que esto supone ir contra los principios generales de conseguir la menor movilidad del alumnado por los pasillos posible, cruces innecesarios y el uso de cada mesa por distinto alumnado de una manera frecuente, mientras las condiciones sanitarias no lo permitan, las clases de música se impartan en el aula del propio alumnado.

Las medidas que se deberían adoptar en la asignatura de música serían las siguientes:





- En caso de que el alumnado vaya a utilizar cualquier instrumento, deberá desinfectarse las manos antes y después de su uso.
- Si el alumnado tiene que compartir instrumentos, deberá extremar las medidas de higiene y evitar tocarse la cara (boca, nariz, ojos) en todo momento.
- Se debe evitar la aglomeración de alumnado durante el reparto de instrumentos.
- Los instrumentos deben estar controlados en todo momento por el profesorado, no pudiendo estar en un sitio donde el alumnado tenga acceso directo a ellos.
- No se permitirá el préstamo de ningún instrumentos entre alumnado (especialmente si es de viento).
- Los instrumentos no pueden estar pasando de mano en mano sin control alguno. Al final del uso del instrumento, éste deberá ser desinfectado antes de ser utilizado por otro alumno/a.
- El proceso de desinfección va a depender del tipo de objeto (poroso o no), el tipo de material del que está hecho... pudiendo realizarse mediante varios procedimientos:
 - ✓ Limpieza directa con agua y jabón.
 - ✓ Limpieza con una solución higienizante de agua y lejía.
 - ✓ Uso de sprays de alcohol de 70º.
- El uso de instrumentos de viento **está totalmente desaconsejado** por la proyección de gotículas al ambiente, quedando éstas suspendidas en el aire (la propagación del virus de forma aérea cada vez está más aceptada por expertos internacionales).
- Desde el punto de vista higiénico (aunque no acústico), estaría aconsejado utilizar este tipo de instrumentos al aire libre.
- En el caso de uso de instrumentos, se dejará un tiempo mínimo de 10 minutos al final de la clase para proceder a su limpieza, así como para la ventilación del aula.
- En el caso de que se realicen actividades de canto que también provoquen la emisión de gotículas suspendidas en el aire, al igual que en el caso de los instrumentos de viento, se deberían extremar las condiciones ambientales del aula con máxima ventilación, incremento de la distancia de seguridad, uso de mascarillas, y en todo caso siempre se procederá a la distribución del alumnado de forma que suponga que ningún alumno/a pueda proyectar gotículas sobre otro/a.

• Aula de refuerzo y apoyo

En general las aulas de Psicología Terapéutica son aulas de apoyo al alumnado n.e.a.e., propiciando la integración e inclusión de este tipo de alumnado. El proceso de apoyo se puede realizar tanto dentro de su aula como en el aula específica de apoyo.



Dadas las situación excepcional que estamos viviendo actualmente, **se recomienda** (siempre que sea posible), **atender al alumnado con necesidades educativas en su aula de referencia**, salvo en aquellas circunstancias en las que la atención en el aula de apoyo sea la mejor opción (trabajo fonoarticulador...).

En el caso de que el profesorado de Psicología Terapéutica y de Audición y Lenguaje deba trabajar con el alumnado en el aula de apoyo, se recomiendan tres pautas fundamentales:

- ✓ Mantener la distancia de seguridad con el alumnado (recomendable 2 metros).
- Mantener una correcta ventilación del aula. Se debe garantizar la ventilación (preferiblemente mediante ventilación natural), durante toda la jornada escolar, con el fin de favorecer la renovación del aire en su interior (manteniendo si es posible las puertas y ventanas abiertas durante toda la jornada escolar). En caso de no ser posible, y se utilice la ventilación forzada, deberán revisarse y limpiarse con regularidad los circuitos y los filtros de aire.
- Establecer una zona limpia de trabajo para cada una de las personas que ocupan de manera habitual dicha dependencia, de forma que sean los/as únicos/as que puedan acceder a las mismas. Dicha zona puede ser desde la propia mesa de trabajo hasta un espacio específico dentro del propio aula donde puedan realizar su trabajo ordinario sin alumnado, teniendo la garantía de que dicho espacio queda libre de posibles infecciones indirectas. En caso de ser necesario se habilitará algún sistema que aisle dichos espacios del resto de la dependencia como puede ser el uso de mamparas.

Además, se deberían seguir las siguientes normas en el aula de Psicología Terapéutica:

- En la situación especial en la que nos encontramos, como norma general se deben establecer tres principios básicos en el aula de apoyo: **espacio** / **claridad** / **limpieza**.
- En caso de no poder respetarse la distancia de seguridad dentro del aula de apoyo, tanto el profesorado como el alumnado deberá permanecer con mascarilla durante el tiempo que estén dentro del aula (en la actualidad es obligatorio su uso en todo momento salvo las excepciones previstas).
- Del aula se eliminará todo aquel mobiliario que no aporte nada (armarios sin uso, sillas o mesas no utilizadas...), con la finalidad de no disminuir la superficie útil del aula.





- Por motivos de seguridad, se recomienda que el profesorado recoja al alumnado en su clase y lo acompañe al aula de apoyo. A la hora de finalizar la clase, el profesorado también acompañará al alumnado a su clase por los mismos motivos.
- La higienización de manos del alumnado se realizará a la entrada y salida del aula.
- El alumnado sólo llevará al aula de apoyo lo **estrictamente necesario**, debiendo dejar mochila, libros y resto de material en la clase. Una vez en el aula, no se podrá volver a clase a recoger material olvidado.
- El alumnado traerá su propio estuche con los materiales (lápices, bolígrafos, gomas, ceras...), que vaya a utilizar durante la hora, no permitiéndose que se preste material entre alumnado.
- Los materiales del aula deben estar controlados en todo momento, no pudiendo estar en un sitio donde el alumnado tenga acceso directo a ellos
- Se priorizará el uso de materiales individuales en el aula (cada alumnado trabajará con su propio material). En el caso de tener que trabajar con material del aula, es conveniente que en la clase haya material suficiente para poder hacerlo de manera individual.
- Si se tiene que trabajar de manera grupal y hay que compartir materiales, el profesorado debe priorizar que el alumnado extreme las medidas de higiene y evite tocarse la cara (boca, nariz, ojos) en todo momento.
- Los materiales compartidos por el alumnado, deben ser desinfectados antes de ser utilizadas por otro/a alumno/a.
- El proceso de desinfección de materiales utilizados va a depender del tipo de objeto (poroso o no), el tipo de material del que está hecho... pudiendo realizarse mediante varios procedimientos:
 - ✓ Limpieza directa con agua y jabón.
 - ✓ Limpieza con una solución higienizante de agua y lejía.
 - ✓ Uso de sprays de alcohol de 70°.
- En caso de utilizar materiales compartidos, habrá que arbitrar una fórmula de registrar al alumnado que ha utilizado cada material para realizar el rastreo de un posible contagio.
- En caso de que se trabajen fichas en formato papel, una vez finalizadas se guardarán en un sobre, debiendo pasar el periodo de cuarentena de al menos dos días.





- Cuando se organicen actividades de lectura de cuentos, se recomienda utilizar preferentemente aquellos que tienen hojas duras plastificadas ya que tienen una fácil desinfección después de su uso.
- Aquellas actividades de lectura que usen libros en formato papel se deberán planificar y programar, para que una vez utilizados (siempre de manera individual), permita establecer un periodo de cuarentena de los mismos entre uso y uso.
- Al final de la clase se procederá a desinfectar tanto el material individual del alumnado, como el material del aula de apoyo. Tras la limpieza, los materiales empleados para ello se desecharán de forma segura, procediéndose posteriormente a la desinfección de manos.
- Una vez haya finalizado la clase, el mobiliario utilizado por el alumnado (y del profesorado si es un aula compartida), será desinfectado mediante el uso del limpiador desinfectante multiusos de pistola y papel desechable.
- También hay que extremar la limpieza del aula a fondo al finalizar las clases. Al final del día, las mesas de trabajo deben quedar totalmente libres de papeles y materiales para proceder a una correcta desinfección.

- **Otros espacios comunes**

AULA DE PLÁSTICA

La educación plástica es fundamental en el ámbito escolar para el desarrollo de habilidades motrices del alumnado en primaria, y como medio de expresión en Secundaria. Los centros docentes suelen disponer de un aula de Educación Plástica y Visual específica para dar clase debido a una serie de requerimientos particulares como mesas de dibujo, piletas con toma de agua y desagüe... Las actividades que allí se desarrollan, favorecen el trabajo cooperativo, jugando un papel muy importante el trabajo en pequeños grupos, lo que supone una disminución bastante importante de la distancia de seguridad entre el alumnado. Además, el uso del aula de dibujo también supone un desplazamiento continuo tanto del alumnado que sale de clase como del que se incorpora a ella (además del correspondiente movimiento a través de los pasillos y cruces continuos con otro alumnado). También supone que las sillas y mesas están ocupadas cada hora por alumnado distinto, lo que provocaría la necesidad de limpieza y desinfección del aula cada hora.

En principio, y ya que esto supone ir contra los principios generales de conseguir la menor movilidad de alumnado por los pasillos posible, cruces innecesarios y el uso de cada mesa por distinto alumnado de una manera frecuente, mientras las condiciones sanitarias no lo permitan, las clases de educación plástica y visual se impartan (en la medida de lo posible), en el aula del propio alumnado.

Las medidas específicas a adoptar en caso de utilizar el aula ordinaria para trabajar la parte práctica de la asignatura deberían ser:





- El alumnado se traerá sus propios instrumentos de dibujo o materiales de su casa, debiendo limpiarse y desinfectarse al final de la clase.
- Se priorizará la realización de tareas individuales frente a las colectivas que supongan disminuir la distancia de seguridad todavía más.
- No se permitirá el préstamo de ningún instrumento de dibujo, ni material entre alumnado.
- Al final de la clase los instrumentos y materiales de dibujo utilizados se guardarán en la mochila, no debiendo quedar abandonados sobre la mesa.
- Si el profesorado recoge alguna tarea en formato papel deberá dejarlo en cuarentena el tiempo pertinente antes de su corrección (al menos dos días).
- Al principio y al final de una clase práctica el alumnado procederá a desinfectarse las manos.

Establecer una zona limpia de trabajo para el profesorado. Dicha zona puede ser la propia mesa de trabajo. La intención es que dicho espacio quede libre de posibles infecciones indirectas.

- En caso de ser posible, y haya material e instrumentos de dibujo suficientes, se priorizará la realización de tareas individuales frente a las colectivas que supongan disminuir todavía más la distancia de seguridad y tener que compartir material.
- Si se trabaja de manera grupal y hay que compartir materiales e instrumentos de dibujo, el alumnado deberá extremar las medidas de higiene y evitar tocarse la cara (boca, nariz, ojos) en todo momento.
- Se debe evitar la aglomeración de alumnado durante el reparto de material y herramientas.
- Los materiales e instrumentos de dibujo deben estar controlados en todo momento, no pudiendo estar en un sitio donde el alumnado tenga acceso directo a ellos.
- Los instrumentos de dibujo no pueden estar pasando de mano en mano sin control alguno. Al final del uso de un instrumento, éste deberá ser desinfectado antes de ser utilizado por otro alumno/a.
- El proceso de desinfección de los instrumentos va a depender del tipo de objeto (poroso o no), el tipo de material del que está hecho... pudiendo realizarse mediante varios procedimientos:
 - ✓ Limpieza directa con agua y jabón.
 - ✓ Limpieza con una solución higienizante de agua y lejía.
 - ✓ Uso de sprays de alcohol de 70º.
- También se deberá establecer el seguimiento del alumnado que ha utilizado cada instrumento de dibujo para favorecer el rastreo en caso de un posible contagio.





- Durante el tiempo que dure la crisis sanitaria se evitará utilizar plastilina, arcilla, ni pastas de modelar.
- Se procurará evitar en clase la utilización de pinturas que requieran el uso de agua (acuarelas, témperas...).
- Cuando se entreguen proyectos prácticos realizados en el aula de plástica o en la casa deberán dejarse en cuarentena el tiempo pertinente.

LABORATORIO DE QUÍMICA Y LABORATORIO DE CIENCIAS

La actividad experimental es uno de los aspectos clave en el proceso de enseñanza y aprendizaje de las ciencias, tanto por la fundamentación teórica que puede aportar a los estudiantes, como por el desarrollo de ciertas habilidades y destrezas para las cuales el trabajo experimental es fundamental.

Los centros docentes suelen disponer de al menos un laboratorio específico para trabajar actividades prácticas relacionadas con el área de ciencias, debido a una serie de requerimientos particulares como son la piletta con toma de agua y desagüe, vitrina con salida de gases, armario para instrumental y reactivos...

Las actividades que allí se desarrollan, favorecen el trabajo cooperativo, jugando un papel muy importante el trabajo en pequeños grupos, lo que supone una disminución sustancial de la distancia de seguridad, además de tener que compartir materiales o el desplazamiento continuo de alumnado que entra y sale del laboratorio (además del correspondiente movimiento a través de los pasillos y cruces continuos con otro alumnado). También supone que las sillas y mesas están ocupadas cada vez por alumnado distinto, lo que provocaría la necesidad de limpieza y desinfección del laboratorio cuando sea utilizado.

En principio, y ya que esto supone ir contra los principios generales de conseguir la menor movilidad de alumnado por los pasillos, cruces innecesarios y el uso de cada mesa por distinto alumnado de una manera frecuente, **se recomienda** que mientras las condiciones sanitarias no lo permitan, las clases prácticas de ciencias en el laboratorio se sustituyan por actividades prácticas en el aula mediante visionado de videos que recreen la práctica, experiencias de cátedra, uso de aplicaciones java o la realización de la propia práctica (en caso de ser posible), por el profesor, pero en el aula. Si esto no fuera posible y se tenga que hacer uso del laboratorio se tomarán las siguientes medidas:

En el apartado **distribución de espacios** del laboratorio:

- En la situación especial en la que nos encontramos, como norma general se deben establecer tres principios básicos en el laboratorio: **espacio** / **claridad** / **limpieza**.
- Como norma general la distribución del alumnado en las mesas de laboratorio debe respetar la distancia de seguridad decretada por la Administración Educativa. En





caso de no poder respetarse la distancia de seguridad, el alumnado deberá permanecer con mascarilla durante el tiempo que esté dentro del laboratorio (en la actualidad es obligatorio su uso en todo momento salvo las excepciones previstas).

- A la hora de asignar mesa de trabajo por parejas o por grupos, se establecerá de tal forma que el alumnado situado en cada mesa tenga siempre la misma disposición, estando prohibido que el alumnado pueda cambiarse de sitio bajo ningún concepto .
- Del laboratorio se eliminará todo aquel mobiliario que no aporte nada, con la finalidad de no disminuir la superficie útil de la dependencia.
- El laboratorio debe estar correctamente ventilado durante todo el tiempo que esté siendo utilizado. Siempre que las condiciones ambientales lo permitan, las puertas y ventanas deben estar abiertas para provocar una ventilación natural (la ventilación forzada a través de ventiladores o aires acondicionados está totalmente desaconsejada). Con esta medida también se evita la manipulación de mecanismos de apertura y cierre de puertas.
- Establecer una zona limpia de trabajo para el profesorado en el laboratorio. Dicha zona puede ser la propia mesa de trabajo. La intención es que dicho espacio quede libre de posibles infecciones indirectas. En caso de ser necesario se habilitará algún sistema que aisle dicho espacio del resto de la dependencia como puede ser el uso de mamparas.

En relación a la **actividad diaria**:

- Se deben evitar las típicas aglomeraciones de alumnado en las puertas esperando entrar o salir (que pueden afectar también a la circulación de alumnado de otras clases), debiendo mantener la distancia de seguridad en todo momento. Se recomienda que el profesorado recoja al grupo de alumnos y alumnas en la clase y los acompañe al laboratorio. A la hora de finalizar la clase, el profesorado también acompañará al alumnado a su clase por los mismos motivos.
- El alumnado sólo llevará al laboratorio lo **estrictamente necesario**, debiendo dejar mochila, libros y resto de material en la clase. Una vez en el laboratorio, no se podrá volver a clase a recoger material olvidado.
- La higienización de manos del alumnado se realizará a la entrada y salida del laboratorio.
- Cuando el alumnado entre en el laboratorio, habiendo sido éste utilizado previamente por otro grupo (sistema de tarjetas limpio/sucio), se procederá a limpiar con el limpiador desinfectante la parte del mobiliario que vaya a utilizar (dependiendo de la edad, será el profesorado o el alumnado bajo la vigilancia del profesorado quien lo





haga). Siempre será a la entrada a clase cuando se realice dicha operación con el objetivo de garantizar que el mobiliario que se va a utilizar está desinfectado. Tras la limpieza, los materiales empleados se desecharán de forma segura, procediéndose posteriormente a la desinfección de manos.

- En caso de ser posible y haya material e instrumentos suficientes, se priorizarán la realización de tareas individuales frente a las colectivas que supongan disminuir la distancia de seguridad todavía más y compartir material.
- Si el alumnado del mismo grupo o pareja, tiene que compartir material e instrumentos (situación muy habitual en el laboratorio), el alumnado deberá extremar las medidas de higiene y evitar tocarse la cara (boca, nariz, ojos) en todo momento.
- Se debe evitar la aglomeración de alumnado durante el reparto de material e instrumentos de laboratorio.
- Los materiales e instrumentos de laboratorio deben estar controlados en todo momento, no pudiendo estar en un sitio donde el alumnado tenga acceso directo a ellos
- Los materiales e instrumentos no pueden estar pasando de mano en mano sin control alguno. Al final del uso de un material o instrumento, éste deberá ser desinfectado antes de ser utilizado por otro alumno.
- El proceso de desinfección va a depender del tipo de objeto a desinfectar, el tipo de material del que está hecho... pudiendo realizarse mediante varios procedimientos:
 - ✓ Limpieza directa con agua y jabón.
 - ✓ Limpieza con una solución higienizante de agua y lejía.
 - ✓ Uso de sprays de alcohol de 70°.
- También se deberá establecer el seguimiento del alumnado que ha utilizado cada material y cada instrumento de laboratorio para favorecer el rastreo en caso de un posible contagio.
- Se priorizará la entrega de actividades de manera telemática.
- Si el profesorado recoge alguna tarea en formato papel deberá dejarlo en cuarentena el tiempo pertinente antes de su corrección.
- No se permitirá intercambiar material entre alumnado (bolígrafo, lápiz, goma, regla, calculadora...).
- Mientras dure la situación actual, está totalmente desaconsejado el uso de biblioteca de aula, dado que cada libro debería tener un periodo de cuarentena⁽²¹⁾ después de su uso.
- Para la higienización de las manos se puede utilizar el grifo que hay en el laboratorio (debiendo en su caso evitar aglomeraciones de alumnado alrededor de él).
- El lavado de manos en la pila se puede sustituir por el uso de gel hidroalcohólico.





- Una vez finalizado el lavado de manos, se cerrará el grifo usando papel (a la hora de abrirlo no hace falta porque vamos a lavarnos las manos con agua y jabón inmediatamente).
- El grifo del laboratorio se utilizará de manera exclusiva para la práctica a realizar y para la higiene de manos, quedando terminantemente prohibido utilizarlos para beber agua, ni para llenar botellas.
- Al final de la hora, la mesa utilizada por el alumnado debe quedar totalmente libre para proceder a una correcta desinfección posterior por otra clase (o al final del día por el personal de limpieza).
- Al final de la jornada escolar, se extremará la limpieza de esta dependencia, especialmente en aquellas zonas que más hayan estado en contacto con las personas.

TALLER DE TECNOLOGÍA

La actividad experimental es uno de los aspectos clave en el proceso de enseñanza y aprendizaje de las ciencias, tanto por la fundamentación teórica que puede aportar a los estudiantes, como por el desarrollo de ciertas habilidades y destrezas para las cuales el trabajo experimental es fundamental.

Las actividades que allí se desarrollan, favorecen el trabajo cooperativo, jugando un papel muy importante el trabajo en pequeños grupos, lo que supone una disminución sustancial de la distancia de seguridad, además de tener que compartir materiales o el desplazamiento continuo de alumnado que entra y sale del laboratorio (además del correspondiente movimiento a través de los pasillos y cruces continuos con otro alumnado). También supone que las sillas y mesas están ocupadas cada vez por alumnado distinto, lo que provocaría la necesidad de limpieza y desinfección del laboratorio cuando sea utilizado.

En principio, y ya que esto supone ir contra los principios generales de conseguir la menor movilidad de alumnado por los pasillos, cruces innecesarios y el uso de cada mesa por distinto alumnado de una manera frecuente, ***se recomienda*** que mientras las condiciones sanitarias no lo permitan, las clases prácticas en el taller se sustituyan por actividades prácticas en el aula mediante visionado de videos que recreen la práctica, experiencias de cátedra, uso de aplicaciones java o la realización de la propia práctica (en caso de ser posible), por el profesor, pero en el aula. Si esto no fuera posible y se tenga que hacer uso del laboratorio se tomarán las siguientes medidas:

En el apartado ***distribución de espacios*** del laboratorio:





- En la situación especial en la que nos encontramos, como norma general se deben establecer tres principios básicos en el laboratorio: **espacio** / **claridad** / **limpieza**.
- Como norma general la distribución del alumnado en las mesas de laboratorio debe respetar la distancia de seguridad decretada por la Administración Educativa. En caso de no poder respetarse la distancia de seguridad, el alumnado deberá permanecer con mascarilla durante el tiempo que esté dentro del laboratorio (en la actualidad es obligatorio su uso en todo momento salvo las excepciones previstas).
- A la hora de asignar mesa de trabajo por parejas o por grupos, se establecerá de tal forma que el alumnado situado en cada mesa tenga siempre la misma disposición, estando prohibido que el alumnado pueda cambiarse de sitio bajo ningún concepto .
- Del laboratorio se eliminará todo aquel mobiliario que no aporte nada, con la finalidad de no disminuir la superficie útil de la dependencia.
- El laboratorio debe estar correctamente ventilado durante todo el tiempo que esté siendo utilizado. Siempre que las condiciones ambientales lo permitan, las puertas y ventanas deben estar abiertas para provocar una ventilación natural (la ventilación forzada a través de ventiladores o aires acondicionados está totalmente desaconsejada). Con esta medida también se evita la manipulación de mecanismos de apertura y cierre de puertas.
- Establecer una zona limpia de trabajo para el profesorado en el laboratorio. Dicha zona puede ser la propia mesa de trabajo. La intención es que dicho espacio quede libre de posibles infecciones indirectas. En caso de ser necesario se habilitará algún sistema que aisle dicho espacio del resto de la dependencia como puede ser el uso de mamparas.

En relación a la **actividad diaria**:

- Se deben evitar las típicas aglomeraciones de alumnado en las puertas esperando entrar o salir (que pueden afectar también a la circulación de alumnado de otras clases), debiendo mantener la distancia de seguridad en todo momento. Se recomienda que el profesorado recoja al grupo de alumnos y alumnas en la clase y los acompañe al laboratorio. A la hora de finalizar la clase, el profesorado también acompañará al alumnado a su clase por los mismos motivos.
- El alumnado sólo llevará al laboratorio lo **estrictamente necesario**, debiendo dejar mochila, libros y resto de material en la clase. Una vez en el laboratorio, no se podrá volver a clase a recoger material olvidado.
- La higienización de manos del alumnado se realizará a la entrada y salida del laboratorio.





- Cuando el alumnado entre en el laboratorio, habiendo sido éste utilizado previamente por otro grupo (sistema de tarjetas limpio/sucio), se procederá a limpiar con el limpiador desinfectante la parte del mobiliario que vaya a utilizar (dependiendo de la edad, será el profesorado o el alumnado bajo la vigilancia del profesorado quien lo haga). Siempre será a la entrada a clase cuando se realice dicha operación con el objetivo de garantizar que el mobiliario que se va a utilizar está desinfectado. Tras la limpieza, los materiales empleados se desecharán de forma segura, procediéndose posteriormente a la desinfección de manos.
- En caso de ser posible y haya material e instrumentos suficientes, se priorizarán la realización de tareas individuales frente a las colectivas que supongan disminuir la distancia de seguridad todavía más y compartir material.
- Si el alumnado del mismo grupo o pareja, tiene que compartir material e instrumentos (situación muy habitual en el laboratorio), el alumnado deberá extremar las medidas de higiene y evitar tocarse la cara (boca, nariz, ojos) en todo momento.
- Se debe evitar la aglomeración de alumnado durante el reparto de material e instrumentos de laboratorio.
- Los materiales e instrumentos de laboratorio deben estar controlados en todo momento, no pudiendo estar en un sitio donde el alumnado tenga acceso directo a ellos
- Los materiales e instrumentos no pueden estar pasando de mano en mano sin control alguno. Al final del uso de un material o instrumento, éste deberá ser desinfectado antes de ser utilizado por otro alumno.
- El proceso de desinfección va a depender del tipo de objeto a desinfectar, el tipo de material del que está hecho... pudiendo realizarse mediante varios procedimientos:
 - ✓ Limpieza directa con agua y jabón.
 - ✓ Limpieza con una solución higienizante de agua y lejía.
 - ✓ Uso de sprays de alcohol de 70°.
- También se deberá establecer el seguimiento del alumnado que ha utilizado cada material y cada instrumento de laboratorio para favorecer el rastreo en caso de un posible contagio.
- Se priorizará la entrega de actividades de manera telemática.
- Si el profesorado recoge alguna tarea en formato papel deberá dejarlo en cuarentena el tiempo pertinente antes de su corrección.
- No se permitirá intercambiar material entre alumnado (bolígrafo, lápiz, goma, regla, calculadora...).
- Mientras dure la situación actual, está totalmente desaconsejado el uso de biblioteca de aula, dado que cada libro debería tener un periodo de cuarentena después de su uso.





- Al final de la hora, la mesa utilizada por el alumnado debe quedar totalmente libre para proceder a una correcta desinfección posterior por otra clase (o al final del día por el personal de limpieza).
- Al final de la jornada escolar, se extremará la limpieza de esta dependencia, especialmente en aquellas zonas que más hayan estado en contacto con las personas.

SALA DE PROFESORES

La sala de profesorado es el punto de encuentro de los docentes, donde los profesores/as descansan entre clase y clase, realizan reuniones de ciclos, áreas o departamentos, planean actividades académicas, socializan con otros compañeros, desayunan... También es el lugar donde se realizan los claustros. Por lo tanto hay momentos del día que suele tener una alta densidad de ocupación, por lo que es un lugar donde hay que extremar también las medidas de seguridad.

Las principales medidas a adoptar en dicha dependencia son:

- El aforo de la sala de profesores será de 14 personas. En el caso excepcional de que no sea posible mantener una distancia de seguridad interpersonal de al menos dos metros será obligatorio el uso de mascarilla (en la actualidad es obligatorio su uso en todo momento salvo las excepciones previstas).
- Las sillas de la sala de profesorado se distribuirán de forma que marquen la distancia de seguridad.
- Se eliminarán de la sala las sillas que excedan del aforo máximo permitido.
- Se pueden poner marcas (en la mesa, en el suelo...), que indiquen la distancia de seguridad que debe existir entre docente y docente.
- En la puerta de la sala del profesorado se pondrá información visual relativa a su aforo y a las medidas de seguridad e higiene en dicha dependencia.
- Evitar saludos en base a darse la mano, besarse, abrazarse.
- Es recomendable que el profesorado no se sienta "frente a frente".
- Las posiciones en la sala de profesorado no deben intercambiarse.
- Cuando un docente ocupe en la sala de profesorado un espacio ocupado anteriormente por otro, se procederá a la desinfección de las superficies ocupadas mediante el uso del limpiador desinfectante multiusos de pistola y papel desechable. Tras la limpieza, los materiales empleados se desecharán de forma segura, procediéndose posteriormente a la desinfección de manos.
- Igual procedimiento se debe realizar cuando se vaya a utilizar ratón y/o teclado de los ordenadores de la sala.





- La prioridad de permanencia en dicha sala la debe tener el profesorado de guardia que es quién está realizando una función docente activa en ese momento, o cualquier otro docente que realice en ese instante una función escolar determinada.
- Se fomentará que el profesorado también ocupe otras áreas libres del centro como departamentos, despachos individuales..., especialmente durante el recreo que suele ser el momento donde se da una mayor concentración de personas y hay más posibilidad de exceder el aforo máximo y por lo tanto no respetar las distancias de seguridad correspondientes.
- No se realizarán reuniones de departamento/área/ciclo/tutores en la sala de profesorado, con la finalidad de no ocupar parte de dicho espacio. Para ello se propone usar otras zonas libres donde se pueda guardar la distancia de seguridad entre los miembros del departamento/área/ciclo..., **o preferentemente la realización de las reuniones de manera telemática.**
- Se debe garantizar la ventilación (preferiblemente mediante ventilación natural), de la sala del profesorado mientras esté siendo utilizada, con el fin de favorecer la renovación del aire en su interior, evitando el uso de aire acondicionado. En caso de no ser posible, deberán revisarse y limpiarse con regularidad los circuitos y los filtros de aire.
- Las ventanas y la puerta de la sala del profesorado permanecerán abiertas (siempre que sea posible por cuestiones de confidencialidad), para favorecer la ventilación, así como para evitar la manipulación de mecanismos de apertura de puertas.
- El profesorado evitará compartir material entre ellos. En caso de tener que compartirlo, será posteriormente desinfectado.
- Se establecerá un sistema de control de acceso por reconocimiento facial.
- Colgar bolsos, maletines o mochilas en perchas (dejando espacio de separación de al menos uno o dos ganchos entre unos y otros), evitando dejarlos en el suelo o sobre otras superficies que puedan ser susceptibles de estar infectadas.
- Se reducirá la visita de alumnado a la sala del profesorado, fomentando el uso telemático de resolución de dudas o entrega de tareas.
- Proceder a la desinfección de las manos antes y después de utilizar la fotocopiadora, el teléfono, el teclado y/o el ratón del ordenador, máquina de agua...
- Como el uso del teléfono en la sala de profesorado es compartido, se colocará un trozo de film transparente en el micrófono del teléfono, y cuando un/una docente tenga que hablar por él, evitará poner el micrófono delante de la boca, desplazándolo hacia abajo. Dicho film será sustituido con la mayor frecuencia posible.
- Desinfectarse las manos antes de entrar y salir de la sala de profesorado.
- Al final de las clases diarias las mesas de la sala del profesorado deben quedar totalmente libres de libros y materiales para proceder a una correcta desinfección.
- Al final del día, se extremará la limpieza, especialmente en aquellas zonas que más hayan estado en contacto con las personas.



SECRETARÍA

La Secretaría de un centro educativo es un espacio desde donde se lleva la gestión administrativa del centro, por lo que se maneja un gran volumen de documentos (la inmensa mayoría de ellos en formato papel), también acude de manera diaria una gran cantidad de personas pertenecientes a la comunidad educativa (profesorado, alumnado, conserjes, trabajadores/as del servicio de limpieza, padres/madres...), y personas ajenas al centro como proveedores, repartidores de paquetería..., además de que en esta dependencia se encuentran gran cantidad de elementos utilizados por la inmensa mayoría del personal docente, como por ejemplo fotocopiadora, archivadores con documentación del alumnado o armarios con todo tipo de material de repuesto... Todo ello hace que sea uno de los puntos críticos del centro en materia de seguridad frente a la Covid.

Para mantener la seguridad de esta dependencia se debe trabajar en dos planos:

- **Reducir** en la medida de lo posible **la generación y manejo de la documentación en formato papel.**
- **Priorizar la atención por medios telemáticos** (si bien es difícil en lo relacionado con la entrega o recepción de documentos, si en cuanto a la información), y cuando ésta no sea posible por este medio, mediante el sistema de **cita previa.**

Las principales medidas de seguridad e higiene que deben adoptarse en la Secretaría son:

- **Digitalizar el mayor número de documentos del centro posible,** para evitar la generación y manipulación de documentos en formato papel (posible fuente de transmisión).
- Se reducirá la visita de alumnado y progenitores a lo estrictamente necesario (se fomentará el uso de medios telemáticos como forma de comunicación). Para ello se creará un correo electrónico específico para todas las cuestiones relacionadas con Secretaría.
- Se restringirá la visita del resto de miembros de la comunidad educativa a lo estrictamente necesario.
- Cuando no sea posible la atención telemática, se atenderá al público de forma presencial mediante el **sistema de cita previa.**
- Se atenderá al público a través de una mampara de seguridad.
- Minimizar la manipulación de documentación en formato papel y cuando no haya más remedio que hacerlo, extremar la higiene de manos y evitar tocarse los ojos, nariz, boca o mascarilla con ellas.
- Cuando en ciertos periodos escolares haya que recepcionar abundante documentación en formato papel, se establecerá un sistema de cuarentena de los documentos





durante al menos dos días (formato similar al de las bibliotecas), de manera que podamos tener garantías de su posible desinfección. Para ello se establecerá un sistema de cinco bandejas/cajas/carpetas de cartón (no plástico), una por cada día de la semana, de forma que la documentación recibida cada día, se depositará en su bandeja/caja/carpeta correspondiente y se tendrá en cuarentena dicho periodo de tiempo.

- Cuando se reciba paquetería para el centro, se dejarán en cuarentena el tiempo correspondiente.
- El aforo de secretaría será de 3 personas. En el caso excepcional de que no sea posible mantener dicha distancia de seguridad interpersonal será obligatorio el uso de mascarilla tipo FFP2 sin válvula (en la actualidad el uso de la mascarilla es obligatorio en todo momento).
- Impedir que se supere el aforo máximo permitido.
- La entrada a Secretaría dispondrá de información visual indicando el aforo máximo permitido y las instrucciones de seguridad e higiene dentro de ella.
- Colgar bolsos, maletines o mochilas en perchas (dejando espacio de separación de al menos uno o dos ganchos entre unos y otros), evitando dejarlos en el suelo o sobre otras superficies que puedan ser susceptibles de estar infectadas.
- Se debe garantizar la ventilación (preferiblemente mediante ventilación natural), mientras la dependencia esté siendo utilizada, con el fin de favorecer la renovación del aire en su interior, evitando el uso de aire acondicionado. En caso de no ser posible, y se utilice la ventilación forzada, deberán revisarse y limpiarse con regularidad los circuitos y los filtros de aire.
- La puerta de la Secretaría, las ventanas y en su horario la ventanilla, permanecerán abiertas (siempre que sea posible), para favorecer la ventilación, así como para evitar la manipulación de mecanismos de apertura de puertas y ventanillas.
- A la entrada y a la salida de Secretaría se procederá siempre a la desinfección de manos por parte de las personas que accedan a ella.
- Después del uso de elementos compartidos como teléfono, fotocopiadora, archivadores, destructora de papel... se procederá a la desinfección de manos.
- Las personas que trabajan en Secretaría evitarán compartir material entre ellos y con el resto de personas que accedan a ella.
- Una vez haya finalizado la atención de personas en el interior de la Secretaría, se procederá a la desinfección de las superficies ocupadas mediante el uso del limpiador desinfectante multiusos de pistola y papel desechable. Tras la limpieza, los materiales empleados se desecharán de forma segura, procediéndose posteriormente a la desinfección de manos.
- Al final del día, las mesas de trabajo tanto del personal administrativo, como del Secretario/a deben quedar totalmente libres de papeles y materiales para proceder a una correcta desinfección.





- Se extremará la limpieza de esta dependencia, especialmente en aquellas zonas que más hayan estado en contacto con las personas.

DESPACHOS

Dentro de los despachos de un centro educativo se pueden incluir los despachos del equipo directivo, departamentos... En general, en estos espacios se realizan un conjunto de tareas que van desde el trabajo personal relacionado con la actividad docente o administrativa que se realiza, hasta la atención de personas como pueden ser alumnado, padres/madres o incluso la interacción con compañeros/as del centro escolar.

En función del tamaño del despacho, y sobre todo si éste es compartido o no, se debería establecer en caso de ser posible, una zona limpia para la realización del trabajo personal y otra zona donde se pueda atender a la interacción con otros miembros de la comunidad educativa, precisando en caso de ser necesario la interposición de una mampara entre ambos espacios para que queden separados.

Las principales medidas de seguridad e higiene que deben adoptarse en despachos son:

- Establecer un aforo máximo que permita mantener entre las personas que se encuentren en dicho espacio la distancia de seguridad necesaria (2 metros). En el caso excepcional de que no sea posible mantener dicha distancia de seguridad interpersonal será obligatorio el uso de mascarilla (en la actualidad es obligatorio su uso en todo momento salvo las excepciones previstas).
- Evitar la realización de reuniones en dicho espacio cuando se supere el aforo máximo. En caso de superarse el aforo máximo, se habilitará otro espacio para la realización de la reunión.
- En la puerta de los despachos se pondrá información visual indicando el aforo máximo y las normas de higiene de la dependencia.
- Del despacho se eliminará todo aquel mobiliario que no aporte nada (armarios sin uso, sillas o mesas no utilizadas...), con la finalidad de no disminuir la superficie útil.
- Se debe garantizar la ventilación (preferiblemente mediante ventilación natural), mientras la dependencia esté siendo utilizada, con el fin de favorecer la renovación del aire en su interior, evitando el uso de aire acondicionado. En caso de no ser posible, y se utilice la ventilación forzada, deberán revisarse y limpiarse con regularidad los circuitos y los filtros de aire.
- Las puertas y las ventanas de los despachos permanecerán abiertas (siempre que sea posible por cuestiones de confidencialidad), para favorecer la ventilación, así como para evitar la manipulación de mecanismos de apertura de puertas.





- Se reducirá la visita de alumnado y progenitores a los despachos del equipo directivo a lo estrictamente necesario (se fomentará el uso de medios telemáticos), realizándose la misma, mediante **cita previa**.
- Si en la visita de una persona al despacho se produce entrega de documentación en formato papel, éste se guardará en un sobre y deberá pasar el periodo de cuarentena de al menos dos días.
- Tras la visita de una persona al despacho, se procederá a la desinfección de las superficies ocupadas mediante el uso del limpiador desinfectante multiusos de pistola y papel desechable. Tras la limpieza, los materiales empleados se desecharán de forma segura, procediéndose posteriormente a la desinfección de manos.
- El uso del teléfono (en caso de existir en el despacho), será de uso exclusivo de la persona que ocupa el espacio. En caso de que el despacho sea compartido o el teléfono pueda ser utilizado por otros miembros del centro, se colocará un trozo de film transparente en el micrófono del teléfono, y cuando se tenga que hablar por él, no se pondrá el micrófono delante de la boca (desplazándolo hacia abajo). Dicho film será sustituido con la mayor frecuencia posible.
- A la entrada al despacho se procederá siempre a la desinfección de manos, tanto por parte de las personas que comparten el espacio, como por parte de las personas que acudan a él.
- En el caso de despachos compartidos o cuando entren personas en ellos, se evitará compartir material. En caso de tener que compartirlo, será posteriormente desinfectado.
- Colgar bolsos, maletines o mochilas en perchas (dejando espacio de separación de al menos uno o dos ganchos entre unos y otros), evitando dejarlos en el suelo o sobre otras superficies que puedan ser susceptibles de estar infectadas.
- Al final del horario escolar diario, las mesas de los despachos deben quedar totalmente libres de papeles y materiales para proceder a una correcta desinfección.
- Se extremará la limpieza, especialmente en aquellas zonas que más hayan estado en contacto con las personas.

DESPACHO ORIENTACIÓN

Hoy en día, la orientación educativa en un centro docente gira en torno a tres ámbitos: la acción tutorial, la atención a la diversidad y la orientación académica y profesional del alumnado. Esta triple acción da lugar a que por el despacho de orientación pueda pasar cualquier miembro de la comunidad educativa como alumnado, padres/madres, profesorado, equipo directivo... En dicho despacho además se realiza trabajo individual





del/de la orientador/a con elaboración de documentación de apoyo a la acción tutorial, proyectos, programaciones, evaluaciones psicopedagógicas..., incluso a veces se suele utilizar el despacho como clase de apoyo.

Las medidas de seguridad a adoptar en el despacho de Orientación son:

- El aforo máximo de la sala de visitas anexa al despacho de Orientación será de 4 personas .
- Se utilizará una mampara de seguridad.
- En la puerta del despacho se pondrá información visual indicando el aforo máximo y las normas de higiene de la dependencia.
- Evitar la realización de reuniones en dicho espacio cuando se supere el aforo máximo. Si la reunión de tutores o la reunión con alumnado supone superar dicho aforo, se buscará otro espacio del centro que si cumpla dicho requisito.(aula de plástica).
- Del despacho se eliminará todo aquel mobiliario que no aporte nada (armarios sin uso, sillas o mesas no utilizadas...), con la finalidad de no disminuir la superficie útil.
- El despacho del orientador/a será de uso exclusivo del mismo, quedando la sala de visitas anexa al despacho para atender a la comunidad educativa.
- Se debe garantizar la ventilación (preferiblemente mediante ventilación natural), mientras la dependencia esté siendo utilizada, con el fin de favorecer la renovación del aire en su interior, evitando el uso de aire acondicionado. En caso de no ser posible, y se utilice la ventilación forzada, deberán revisarse y limpiarse con regularidad los circuitos y los filtros de aire.
- Las ventanas y la puerta del despacho (siempre que sea posible por cuestiones de confidencialidad), deberán permanecer abiertas para favorecer la ventilación, así como para evitar la manipulación de mecanismos de apertura de puertas.
- Se reducirá la visita de alumnado y progenitores al despacho de Orientación a lo estrictamente necesario (se fomentará el uso de medios telemáticos), realizándose la misma, mediante **cita previa**. Para dicho fin se puede crear un correo electrónico específico para Orientación.
- El teléfono **será de uso exclusivo del/de la Orientador/a**. En caso de que el teléfono pueda ser utilizado por otros miembros del centro (situación no recomendada), se colocará un trozo de film transparente en el micrófono, y cuando se tenga que hablar por él, no se pondrá el micrófono delante de la boca (desplazándolo un poco hacia abajo). Dicho film será sustituido con la mayor frecuencia posible.
- **Digitalizar el mayor número de documentos del centro a manejar por el/la Orientador/a**, para evitar la generación y manipulación de documentos en formato papel (posible fuente de transmisión).





- En el caso de recepción de documentación en formato papel se puede establecer un sistema de cuarentena de los documentos durante al menos dos días, parecido al sistema utilizado en Secretaría.
- A la entrada al despacho de Orientación, se procederá siempre a la desinfección de manos por parte de las personas que acudan a él.
- El/la Orientador/a del centro evitará compartir material con las personas que acudan al despacho. En caso de tener que compartirlo, será posteriormente desinfectado.
- Una vez haya finalizado una visita en el despacho de Orientación, el/la Orientador/a procederá a la desinfección de las superficies ocupadas mediante el uso del limpiador desinfectante multiusos de pistola y papel desechable. Tras la limpieza, los materiales empleados se desecharán de forma segura, procediéndose posteriormente a la desinfección de manos.
- Colgar bolsos, maletines o mochilas en perchas (dejando espacio de separación de al menos uno o dos ganchos entre unos y otros), evitando dejarlos en el suelo o sobre otras superficies que puedan ser susceptibles de estar infectadas.
- Al final del horario escolar diario, las mesas del despacho deben quedar totalmente libres de papeles y materiales para proceder a una correcta desinfección.
- Se extremará la limpieza, especialmente en aquellas zonas que más hayan estado en contacto con las personas.

- **Tutorías:**

Para su realización se promoverá el uso de medios telemáticos o telefónicos. Si no fuera posible y su realización tuviera que ser presencial, se mantendrá la distancia de seguridad de 1,5 metros y se procederá al uso de mascarilla de protección.

Limpiar y desinfectar de forma más frecuente las superficies con probabilidad de contaminarse con patógenos, incluyendo las que se encuentran más próximas al alumno/progenitores y que se tocan con frecuencia, extremar la limpieza de los espacios (pomos, puertas, aseos, etc.), salvo que se laven con agua y jabón o con gel hidroalcohólico antes de entrar a la sala de tutorías.

- **Servicio de cafetería**

Este curso se retoma el servicio de cafetería bajo una organización reglada, consistente en que un alumno/a por clase entregará una lista de productos en la puerta de cafetería, al aire libre, y será los encargados de la cafetería quien dejarán en cada clase los productos solicitados para su consume en el patio al aire libre en el horario de recreo. En el caso del profesorado y PAS se utilizará la cafetería conforme a la normativa establecida para esta actividad.





Junta de Andalucía

CONSEJERÍA DE EDUCACIÓN Y DEPORTE

I.E.S. MAR DE PONIENTE



7. MEDIDAS DE PREVENCIÓN PERSONAL Y PARA LA LIMITACIÓN DE CONTACTOS.

Condiciones para el establecimiento de grupos de convivencia escolar

Las condiciones son:

- Los alumnos y alumnas del grupo se relacionarán entre ellos de modo estable, pudiendo socializar y jugar entre sí, sin tener que garantizar la distancia de seguridad. Estos grupos, en la medida de lo posible, reducirán las interacciones con otros grupos del centro educativo, limitando al máximo su número de contactos con otros miembros del centro.
- Utilizarán una o varias aulas de referencia donde desarrollarán, siempre que sea posible y las características de las materias y asignaturas así lo permitan, toda su actividad lectiva, siendo los docentes, quienes se desplacen por el centro.
- Todos los refuerzos y apoyos pedagógicos al alumnado del grupo se llevarán a cabo siempre dentro del aula o las aulas de referencia.
- El número de docentes que atienda a este alumnado será el mínimo posible

Medidas para la higiene de manos y respiratoria

Se dispondrá de geles hidroalcohólicos a la entrada del centro y en las aulas para el alumnado, y deberán usarlos cada vez que entren o salgan de las mismas. Se debe tener en cuenta que, cuando las manos tienen suciedad visible, el gel hidroalcohólico no es suficiente, y es necesario usar agua y jabón. Para los niños y niñas que se metan las manos frecuentemente en la boca, no se recomienda el uso de geles hidroalcohólicos, sino el lavado de manos (con agua y jabón).

El lavado de manos debe ser minucioso. Se debe instruir al alumnado para la correcta realización. Hay que mojar las manos, aplicar jabón y frotar las palmas y el dorso, las muñecas, los dedos, los pulgares y las yemas al menos durante, al menos, 30 segundos. Después, enjuagar las manos con agua abundante y secar con una toalla de papel desechable. Se utilizará infografía en cada aula que muestre el procedimiento correcto.

Es recomendable proceder al lavado de manos, al menos, con la siguiente rutina:

- Al entrar al centro.
- En cada entrada o salida de clase
- Cuando se visite el aseo y se use el inodoro o se produzca una secreción.
- Antes de salir al patio para el recreo y al regresar del mismo.
- Antes de comer.
- Antes de salir del centro para volver a casa.
- Después de sonarse la nariz, toser o estornudar sobre las manos.
- Antes y después de tocarse la cara.





- Antes y después de tocar o limpiar una herida.
- Después de jugar en el suelo, arena, césped u otras superficies que puedan estar sucias.

Es recomendable que las manos se mantengan durante el mayor tiempo posible desnudas, sin anillos, pulseras ni relojes, donde se pueda alojar el virus. Las uñas han de llevarse cortas, limpias y sin pintar.

Se tendrá precaución de no dejar los geles accesibles sin supervisión.

El alumnado usará mascarillas higiénicas en sus desplazamientos y circulación dentro del centro hacia o desde el aula asignada, pudiendo no usarla una vez sentados en su mesa si se mantiene la distancia de seguridad (guardándose en sobres o bolsas de tela o papel transpirable identificadas con su nombre), salvo las excepciones previstas. Si no es posible guardar la distancia de seguridad dentro del aula o en cualquier estancia del centro su uso será obligatorio. Aquel alumno/a que no utilice la mascarilla conforme a lo que indica este documento será sancionado tal como se recoge en el reglamento de funcionamiento y organización del centro.

Si algún alumno/a olvida, extravía o rompe su mascarilla, el centro procederá a darle una, entendiéndola como excepcional y esporádica, si se repite esta situación, en especial en ese mismo día, el centro valorará el facilitarle otra mascarilla o que algún familiar se persone en el centro para facilitarle una, y si no es posible, que abandone el centro ese día.

Se dispondrá de dispensadores de gel hidroalcohólico en cada puerta de acceso al centro, en la sala de profesores y en cada clase.

Así mismo se dispondrá de papel en cada clase, para un solo uso y de forma individual.

El alumnado deberá cubrirse la nariz y la boca con un pañuelo al toser y estornudar, y desecharlo en un cubo de basura con bolsa interior de pedal. Si no se dispone de pañuelos deberá emplear la parte interna del codo para no contaminar las manos.

Se deberá evitar tocarse los ojos, la nariz o la boca, con las manos, ya que éstas facilitan su transmisión

Se dispondrá de papeleras de pedal en cada estancia del centro para desechar papeles, toallitas, servilletas, etc...

En los cuartos de baños se dispondrá de dispensadores de jabón y de papel.

Cada alumno/a que haga uso de los baños deberá lavarse las manos.

No obstante, el alumnado podrá no usar mascarillas cuando exista algún problema de salud acreditado que lo desaconseje o alguna necesidad de apoyo educativo reconocida que pueda interferir en su uso, o que, por su situación de discapacidad o dependencia, no dispongan de autonomía para quitarse la mascarilla, o bien presenten alteraciones de conducta que hagan inviable su utilización siendo recomendable en estos casos otras medidas compensatorias.

Se dispondrá de cartelería informativa en cada clase que explicará el correcto uso de las mascarillas higiénicas, el correcto lavado de manos y recordarán el mantener la distancia social.



Medidas de distanciamiento físico y de protección

Con carácter general, se procurará una distancia de al menos 1,5 metros en las interacciones entre las personas en el centro educativo.

En el caso de educación especial, se podrán establecer grupos de convivencia escolar.

Cuando en los centros en cursos superiores al indicado en el punto anterior, no fuera posible mantener la distancia de seguridad en las clases-aulas, podrán conformarse, igualmente, grupos de convivencia escolar.

Se evitará la aglomeración de personal (docente, no docente o alumnado) en las entradas y salidas del centro estableciendo medidas recogidas en el punto 4 de este protocolo.

Con el fin de limitar los contactos se realiza:

1. Desdobles en los grupos de 2º de ESO gracias a la dotación de recursos humanos , en particular un profesor COVID.
2. El alumnado del aula progresa y de los 2º y 3º PMAR se integran en un solo grupo.

Las familias o tutores sólo podrán entrar al edificio escolar en caso de necesidad o indicación del profesorado o del equipo directivo, cumpliendo siempre las medidas de prevención e higiene.

Se recomendará cuando sea posible, que las personas adultas que acompañen al alumnado no pertenezcan a los grupos de riesgo o vulnerables.

Se establecerán y señalarán los distintos flujos de circulación del alumnado en el centro, evitando la coincidencia espacial y temporal de los distintos grupos. Se habilitarán dos recreos uno para el alumnado de enseñanzas postobligatorias y otro para enseñanzas obligatorias, con el fin de reducir las aglomeraciones.

Se reducirán al mínimo los desplazamientos de grupos de alumnos por el centro, facilitando en lo posible que sean los profesores quienes acudan al aula de referencia.

Se priorizarán en la medida de lo posible, el uso de los espacios al aire libre.

Se recomienda descartar las actividades grupales tales como asambleas, eventos deportivos o celebraciones en el interior de los centros educativos.

Se establecerán las normas de aforo, acomodación y uso de los espacios comunes tales como bibliotecas, Salón de Actos, salas de profesores, etc.

En el caso de actividades extraescolares fuera del centro, se deberán tener en cuenta las normas relativas al establecimiento o recinto destinatario de la actividad (museos, monumentos etc.) así como las de transporte cuando sea necesario, limitando el contacto entre los diferentes grupos-clase, lo cual será obligatorio en el caso de grupos de convivencia escolar.

Se comenzará el curso sin servicio de cafetería.

En el caso de transportes se ha de cumplir lo establecido en la Orden de 19 de junio de 2020, por la que se adoptan Medidas Preventivas de Salud Pública en la Comunidad Autónoma de Andalucía para hacer frente a la crisis sanitaria ocasionada por el Coronavirus (COVID-19), una vez superado el estado de alarma, procurando la máxima separación posible en el caso del alumnado perteneciente a grupos-clase de convivencia distintos.





Medidas para atención al público y desarrollo de actividades de tramitación administrativa

- **Reducir** en la medida de lo posible **la generación y manejo de la documentación en formato papel.**
- **Priorizar la atención por medios telemáticos** (si bien es difícil en lo relacionado con la entrega o recepción de documentos, si en cuanto a la información), y cuando ésta no sea posible por este medio, mediante el sistema de **cita previa.**

Las principales medidas de seguridad e higiene que deben adoptarse son:

- **Digitalizar el mayor número de documentos del centro posible,** para evitar la generación y manipulación de documentos en formato papel (posible fuente de transmisión).
- Se reducirá la visita de alumnado y progenitores a lo estrictamente necesario (se fomentará el uso de medios telemáticos como forma de comunicación). Para ello se creará un correo electrónico específico para todas las cuestiones relacionadas con Secretaría.
- Se restringirá la visita del resto de miembros de la comunidad educativa a lo estrictamente necesario.
- Cuando no sea posible la atención telemática, se atenderá al público de forma presencial mediante el **sistema de cita previa** y siempre dentro de la franja horaria de 10:00 a 13:00 horas.
- Se atenderá al público a través de una mampara de seguridad.
- Minimizar la manipulación de documentación en formato papel y cuando no haya más remedio que hacerlo, extremar la higiene de manos y evitar tocarse los ojos, nariz, boca o mascarilla con ellas.
- Cuando en ciertos periodos escolares haya que recepcionar abundante documentación en formato papel, se establecerá un sistema de cuarentena de los documentos durante al menos dos días (formato similar al de las bibliotecas), de manera que podamos tener garantías de su posible desinfección. Para ello se establecerá un sistema de cinco bandejas/cajas/carpetas de cartón (no plástico), una por cada día de la semana, de forma que la documentación recibida cada día, se depositará en su bandeja/caja/carpeta correspondiente y se tendrá en cuarentena dicho periodo de tiempo.
- Cuando se reciba paquetería para el centro, se dejarán en cuarentena el tiempo correspondiente.





- El aforo de secretaría será de 3 personas. En el caso excepcional de que no sea posible mantener dicha distancia de seguridad interpersonal será obligatorio el uso de mascarilla tipo FFP2 sin válvula (en la actualidad el uso de la mascarilla es obligatorio en todo momento).
- Impedir que se supere el aforo máximo permitido.
- La entrada a Secretaría dispondrá de información visual indicando el aforo máximo permitido y las instrucciones de seguridad e higiene dentro de ella.
- Colgar bolsos, maletines o mochilas en perchas (dejando espacio de separación de al menos uno o dos ganchos entre unos y otros), evitando dejarlos en el suelo o sobre otras superficies que puedan ser susceptibles de estar infectadas.
- Se debe garantizar la ventilación (preferiblemente mediante ventilación natural), mientras la dependencia esté siendo utilizada, con el fin de favorecer la renovación del aire en su interior, evitando el uso de aire acondicionado. En caso de no ser posible, y se utilice la ventilación forzada, deberán revisarse y limpiarse con regularidad los circuitos y los filtros de aire.
- La puerta de la Secretaría, las ventanas y en su horario la ventanilla, permanecerán abiertas (siempre que sea posible), para favorecer la ventilación, así como para evitar la manipulación de mecanismos de apertura de puertas y ventanillas.
- A la entrada y a la salida de Secretaría se procederá siempre a la desinfección de manos por parte de las personas que accedan a ella.
- Después del uso de elementos compartidos como teléfono, fotocopiadora, archivadores, destructora de papel... se procederá a la desinfección de manos.
- Las personas que trabajan en Secretaría evitarán compartir material entre ellos y con el resto de personas que accedan a ella.
- Una vez haya finalizado la atención de personas en el interior de la Secretaría, se procederá a la desinfección de las superficies ocupadas mediante el uso del limpiador desinfectante multiusos de pistola y papel desechable. Tras la limpieza, los materiales empleados se desecharán de forma segura, procediéndose posteriormente a la desinfección de manos.
- Al final del día, las mesas de trabajo tanto del personal administrativo, como del Secretario/a deben quedar totalmente libres de papeles y materiales para proceder a una correcta desinfección.
- Se extremará la limpieza de esta dependencia, especialmente en aquellas zonas que más hayan estado en contacto con las personas.
- En los desplazamientos por el Centro, el resto del personal no docente, se utilizará mascarilla en todo momento.
- En el caso de ordenanzas, que deben manipular correo, paquetes, documentos, fotocopiadora, teléfonos, puertas, ventanas, etc. se debe intensificar el lavado de manos, debiendo utilizar mascarillas, y recomendándose el uso guantes durante la realización de este tipo de tareas.



8. DESPLAZAMIENTOS DEL ALUMNADO Y DEL PERSONAL DURANTE LA JORNADA LECTIVA

Flujos de circulación en el edificio, patios y otras zonas

Se aplicarán las medidas expuestas en el punto 4 de este protocolo.

Se deberán respetar la señalización de flujos de movilidad dentro del centro por el personal docente, y el alumnado para la entrada y salida en los recreos y la movilidad dentro del centro para cambiar de clase si así se requiriese. los flujos consisten en:

Se ha dividido cada pasillo en dos sentidos de circulación delimitados por bandas en el suelo y se indica cada sentido por medio de flechas.

Se procede de la misma manera en las escaleras del centro.

Ni el alumnado ni el personal debe permanecer en los pasillos, los cuales sólo servirán para los desplazamientos dentro del centro.

El patio se zonificará para su uso para cada grupo si se diera el caso de que varios grupos lo usaran en la misma franja horaria.

Si el profesor/a de educación física se ausentara, el grupo que le corresponda a esa hora permanecerá en el aula.

Se minimizará el uso de los cuartos de baño para reducir todo lo posible el flujo de personas dentro del centro en el horario lectivo.

Señalización y cartelería

Se utilizará señalización donde se indicará el aforo en las estancias que lo requieran, se utilizará señalización de flujos de tránsito dentro del centro con bandas amarillas y rojas en los pasillos y escaleras, se señalará con sus respectivos colores las distintas zonas de acceso.

Se utilizará la cartelería que se publicó en el documento MEDIDAS DE PREVENCIÓN DE RIESGOS LABORALES FRENTE A LA COVID-19 EN EL PERIODO DE ADMISIÓN Y MATRICULACIÓN DEL ALUMNADO DE LOS CENTROS DOCENTES SOSTENIDOS CON FONDOS PÚBLICOS EN LA COMUNIDAD DE ANDALUCÍA para toda la comunidad educativa. La cual se muestra a continuación:





FRENTE AL CORONAVIRUS
LIMITACION AFORO



**Sala con aforo
LIMITADO**

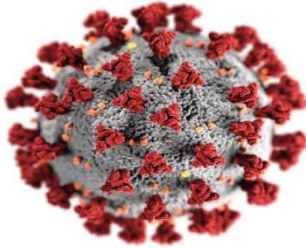

***¡Respetar el aforo
establecido!***



FRENTE AL CORONAVIRUS
LAVATE LAS MANOS



**LAVATE
las Manos**



***¡Me protejo
Te protejo!***

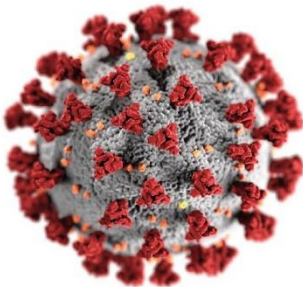

POR FAVOR



**USE EL
DISPENSADOR
HIGIÉNICO**





Junta de Andalucía

CONSEJERÍA DE EDUCACIÓN Y DEPORTE
I.E.S. MAR DE PONIENTE



FRENTE AL CORONAVIRUS
(EPIs) USA MASCARILLA



**Uso
OBLIGATORIO
Mascarilla**

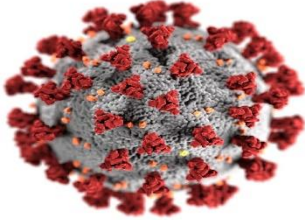

***¡Usa la mascarilla
protectora!***





Junta de Andalucía



CONSEJERÍA DE EDUCACIÓN Y DEPORTE
Dirección General del Profesorado y Gestión de Recursos Humanos

ANEXO IV

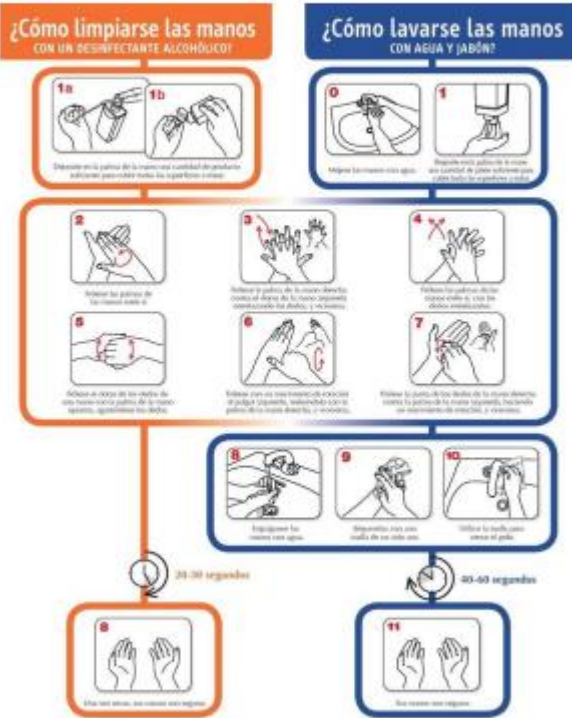

WORLD ALLIANCE PATIENT SAFETY | Organización Mundial de la Salud



FRENTE AL CORONAVIRUS (EPIs) MASCARILLA



Me PROTEJO
Te PROTEJO

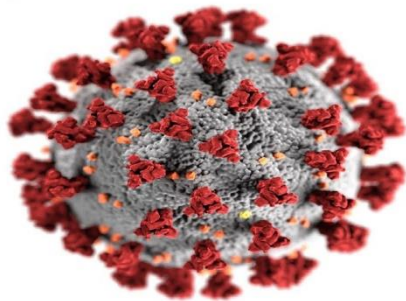

¡Usa mascarilla protectora!





CONSEJERÍA DE EDUCACIÓN Y DEPORTE
Dirección General del Profesorado y Gestión de Recursos Humanos



CONSEJERÍA DE EDUCACIÓN Y DEPORTE
Dirección General del Profesorado y Gestión de Recursos Humanos

1



Lávate las manos durante 40-60 segundos antes de manipularla.

2

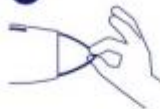

Toca solo las gomas de la mascarilla.

3



Pónetela sobre nariz y boca, asegurándote de que no quedan grandes espacios entre tu cara y la mascarilla.

4



Pasa las bandas elásticas por detrás de tus orejas.

5



Peliza la pinza nasal para ajustarla bien a la nariz.

6



Evita tocar la parte exterior de la mascarilla. Si lo haces, lávate las manos antes y después.

7



Antes de quitarte la mascarilla, lávate las manos.

8



Retírala tocando sólo las bandas elásticas.

9



Para desecharla, introdúcela en una bolsa de plástico. Deposítala cerrada en la basura y lávate las manos.





Pellicar por el exterior del primer guante



Retirar sin tocar la parte interior del guante



Retirar el guante en su totalidad



Recoger el primer guante con la otra mano



Retirar el segundo guante introduciendo los dedos por el interior



Retirar el guante sin tocar la parte externa del mismo



Retirar los dos guantes en el contenedor adecuado





RECOMENDACIONES DE TRABAJO

<p>Debe mantener la distancia social de 2 metros en los puestos de trabajo.</p> <p>En los despachos solo debe haber una sola persona a menos que sean lo suficientemente amplios para garantizar la distancia social de 2 m.</p>	
<p>Evitar compartir material de oficina (lápices, grapadoras, teléfonos, equipos informáticos, etc.) con los compañeros.</p> <p>Cada persona debe usar su propio material.</p>	
<p>Evitar en lo posible compartir documentos en papel. Priorizar el trabajo compartiendo los documentos por correo o trabajando en red.</p> <p>Lavarse bien las manos si no se puede evitar compartir la documentación.</p> <p>En el caso de ordenanzas, que deben manipular correo, paquetes, documentos, se debe intensificar el lavado de manos.</p>	



INFORMACIÓN Y RECOMENDACIONES A LAS PERSONAS TRABAJADORAS, SOBRE LOS RIESGOS Y MEDIDAS PREVENTIVAS PARA EL TRABAJO PRESENCIAL CON MOTIVO DE COVID-19.

RECOMENDACIONES GENERALES

<p>En todo momento, durante la jornada, en los descansos, en el acceso y salida, etc. debe mantenerse la distancia social, de 2 metros, con el resto de personas.</p>	
<p>Usar preferentemente las escaleras al ascensor.</p> <p>En caso de usar el ascensor no debe haber más de una persona en la cabina.</p>	
<p>Lavarse siempre bien las manos al tocar objetos de uso común, fotocopiadoras, pomos de puertas, pasamanos, ascensores, sistemas de acceso y picada, etc.</p>	
<p>Cubrirse la nariz y la boca con un pañuelo al toser y estornudar, y desecharlo a un cubo de basura.</p> <p>Si no se dispone de pañuelos emplear la parte interna del codo para no contaminar las manos.</p> <p>Evitar tocarse los ojos, la nariz o la boca.</p>	





RECOMENDACIONES EN DESCANSOS

<p>Si la estancia de aseos no es suficientemente amplia para asegurar la distancia social de 2m, solo debe haber una persona usando el aseo a la vez.</p>	
<p>Lavarse bien las manos, al manipular las fuentes de agua. No beber directamente de ellas, usarlas solamente para llenar vasos u otros recipientes.</p>	
<p>Lavarse bien las manos, al manipular máquinas expendedoras (si se encuentran en servicio).</p>	
<p>Lavarse bien las manos, antes de desayunar o tomar algo durante la jornada de trabajo. Tómelo preferentemente en su propia mesa, llevando preparado de casa fruta, bocadillos o alimentos que no precisen el uso de un microondas, tostadora o similar.</p>	



RECOMENDACIONES DE PROTECCIÓN Y SALUD

<p>Si puede hacerlo, evite el uso de transporte público. Si no puede evitarlo, recuerde mantener la distancia social de 2 m. Si va en coche, recuerde que solo debe ir una sola persona por vehículo. Desplácese al trabajo de forma individual preferentemente. Si su centro de trabajo no está demasiado lejos, aproveche para hacer ejercicio y use la bici o vaya andando.</p>	
<p>Si presente síntomas (aunque éstos sean leves), compatibles con COVID-19, se abstendrá de acudir al trabajo. Los síntomas más comunes son fiebre o reciente historia de fiebre (68,7%), tos (68,1%), disnea (dificultad para respirar) (31%), escalofríos (27%), dolor de garganta (24,1%), diarrea (14%), vómitos (6%) y otros síntomas respiratorios (4,9%).</p>	
<p>Si los síntomas aparecen durante la jornada laboral, la persona trabajadora aplicará de forma estricta las recomendaciones de etiqueta respiratoria y distancia de 2m a otras personas y se irá inmediatamente a su domicilio, asimismo avisará por teléfono, correo electrónico o a través de otros compañeros a la Jefatura de Servicio o persona responsable del centro de trabajo.</p>	



9. DISPOSICIÓN DEL MATERIAL Y LOS RECURSOS

Material de uso personal

Todo el personal del Centro utilizará mascarilla y en todo momento habrá gel hidroalcohólico en todas las dependencias del Centro (aulas, sala de profesores, dependencias de uso común, conserjería, *hall*, etc.).

Alumnado

El alumnado traerá al centro aquel material didáctico necesario para el desarrollo de la jornada lectiva (lápiz, bolígrafo, goma, libro de texto, libreta, etc....) que será de uso exclusivamente personal no pudiéndose compartir con ningún otro alumno/a y debiendo permanecer en su mochila todos aquellos enseres y material que no vaya a utilizar en ese momento, es decir, hará uso exclusivamente de aquel material que tenga que utilizar. Es recomendable que el alumnado etiquete su material por evitar que otro alumnado lo utilice en caso de pérdida u olvido.

Profesorado

El profesorado hará uso del material necesario para todas aquellas tareas que deba hacer tanto en el aula como fuera de ella, siendo recomendable que no comparta ese material o bien con otro profesorado o bien con el alumnado. Si fuese necesario compartir ese material se deberá de desinfectar previamente.

Material de uso común en las aulas y espacios comunes

El material de uso común en las aulas ordinarias son las pizarras digitales así como la pizarra convencional, por lo que si se debe utilizar por varios alumnos/as deberá desinfectarse en cada uso, para lo cual se contará con el material conveniente para ello en cada aula.

El material específico en las aulas taller, laboratorios, aula de informática, gimnasio, etc... se utilizará bajo unas indicaciones y restricciones ya reguladas en este protocolo en concreto en el punto 6.

Dispositivos electrónicos

Se permitirá el uso de tablets incluso de smartphones por parte del alumnado, previa solicitud de uso por parte del profesor/a de la materia en jefatura de estudios.

Se primará el uso de libros electrónicos, plataformas digitales, etc..

Se priorizará el uso de dispositivos electrónicos y se instruirá en su uso y utilidades con el fin de facilitar el proceso de enseñanza-aprendizaje en caso de la suspensión de la formación presencial.





A cada profesor la Consejería de Educación le dotará de una Tablet-ordenador portátil para su uso personal en la labor docente, pudiéndose usar por el centro para paliar carencias del alumnado que presente brecha digital en caso de pasar a ser la formación no presencial.

Libros de texto y otros materiales en soporte documental

Los libros de texto serán de uso exclusivamente personal, no pudiéndose compartir ni dejar a otro/a alumno/a, así como fichas, cuadernillos, etc....

Otros materiales y recursos

Aquel material personal como puede ser, botellines de agua, desayuno, pañuelos, estuches, etc...permanecerá en la mochila del alumno/a sino va a ser utilizado, y será de uso exclusivamente personal.

10. ADAPTACIÓN DEL HORARIO A LA SITUACIÓN EXCEPCIONAL CON DOCENCIA TELEMÁTICA

Atendiendo a la Instrucciones de 13 de julio de 2021 relativas a la organización de los centros docentes y a la flexibilización curricular para el curso 2021/2022. Este Protocolo tendrá en cuenta las siguientes situaciones excepcionales con docencia telemática:

- Posibilidad de que uno o varios discentes o docentes puedan estar en situación de aislamiento o cuarentena.
- Posibilidad de que uno o varios grupos-clase puedan estar en situación de cuarentena.
- Posibilidad de que el centro pueda cerrarse a la docencia presencial.
- Posibilidad de cambio de niveles de alerta para determinados cursos.

Adecuación del horario lectivo para compatibilizarlo con el nuevo marco de docencia

Se adecuará el horario lectivo distinguiendo entre enseñanzas obligatorias y postobligatorias.

En las enseñanzas obligatorias se reducirá la carga lectiva en dos horas con respecto a la formación presencial, para ello se seleccionaran con respecto al horario presencial las cuatro horas de docencia telemática diarias, indicándose las mismas con colores. El alumnado y sus familias serán informados de ello cuanto antes. Dentro de las cuatro horas de docencia telemática habrá una o dos que se desarrollaran por videoconferencia que se señalarán con color rojo dentro del horario telemático, utilizándose para ello la plataforma Google Classroom.

En las enseñanzas postobligatorias se reducirá la carga lectiva en una hora con respecto a la formación presencial, para ello se seleccionaran con respecto al horario presencial las cinco horas de docencia telemática diarias, indicándose las mismas con colores. El





alumnado y sus familias serán informados de ello cuanto antes. Dentro de las cinco horas de docencia telemática habrá dos o tres que se desarrollaran por videoconferencia con color rojo dentro del horario telemático , utilizándose para ello la plataforma Google Classroom.

La no asistencia a estas videoconferencias por parte del alumno/a se considerará falta de asistencia no justificada. Debiéndose justificar su ausencia ante el tutor/a si así fuera el caso. En el resto de horas que no se realice la videoconferencia el alumno/a deberá permanecer conectado a la plataforma Google Classroom Suites debiendo realizar las actividades demandadas por el profesor/a en el horario establecido para la materia.

Todo el desarrollo del proceso de enseñanza-aprendizaje, metodología, elementos curriculares, evaluación, etc... en la formación no presencial quedarán recogidos en el protocolo de actuación telemática, y en las correspondientes programaciones didácticas, tal como indica la normativa.

Adecuación del horario individual del profesorado para realizar el seguimiento de los aprendizajes alumnado y atención a sus familias

El profesorado desarrollará el horario lectivo no presencial en horario de mañana tal como se indica en el punto anterior, completando el total de su horario lectivo preparando, presentando, corrigiendo y evaluando las tareas realizadas por el alumnado.

Las reuniones de coordinación docente como pueden ser, de Departamento didáctico, , de equipos educativos, de coordinaciones de área, y cualquiera otras actuaciones necesarias en el estado de docencia no presencial se realizarán en horario de tarde.

Las tutorías con las familias se desarrollaran igualmente en horario de tarde los martes o miércoles de 16:30 a 18:30 horas.

INSTRUCCIONES DE INSPECCIÓN Y PLANIFICACIÓN.

MEDIDAS PREVENTIVAS DE TELETRABAJO PARA EL PERSONAL DEL CENTRO

Introducción

Tal y como queda de manifiesto en la “Medidas de prevención, protección, vigilancia y promoción de la salud COVID-19, para Centros y servicios educativos docentes (no universitarios) de Andalucía para el curso 2020/2021” de 29 de junio de 2020 elaborado por la Consejería de Salud y Familias, los centros educativos tienen un papel fundamental en el desarrollo de la infancia y de la sociedad en general. El derecho a la educación y el derecho a la protección de la infancia deben ser una prioridad en la recuperación tras la crisis.

La justificación para el cierre de escuelas se basó en la efectividad de esta medida en el contexto de las epidemias de gripe estacionales o de gripe pandémica, sin embargo, este efecto no está tan claro en el caso del SARS-CoV-2. A pesar de que aún no contamos con suficientes pruebas para medir el efecto del cierre de las escuelas sobre el riesgo de transmisión de la enfermedad, las consecuencias adversas que tiene para la seguridad, el bienestar y el aprendizaje de los niños están bien documentadas.

El cierre de los centros educativos ha tenido como máxima consecuencia, en un primer momento, la necesidad de plantear una educación a distancia. Esta estrategia ha podido resolver una situación con la que la mayoría de los países se encontraron y a la que hubo





que dar respuesta de forma inmediata sin tiempo suficiente para una adecuada planificación. Sin embargo, la educación a distancia no sustituye el aprendizaje presencial y la socialización y desarrollo que permite el entorno escolar y la interacción con los docentes y entre alumnos/as.

Según indican las Instrucciones de 6 de Julio de 2020, de la Viceconsejería de Educación y Deporte, desde el 1 de septiembre de 2020, de forma general, todo el personal se incorporará en la modalidad de trabajo presencial en los Centros y servicios educativos, dando instrucciones para elaboración de este protocolo de actuación COVID-19 y contemplando las siguientes situaciones:

- a) Situación de docencia presencial, ajustada al protocolo de actuación específico.
- b) Situación excepcional con docencia telemática.

Como consecuencia de estas medidas adoptadas por el Gobierno de España y, en consecuencia, por la Junta de Andalucía mediante Orden de 15 de marzo de 2020, por la que se determinan los servicios esenciales de la Administración de la Junta de Andalucía con motivo de las medidas excepcionales adoptadas para contenerla COVID-19, se estableció con carácter general la modalidad no presencial para la prestación de servicios. La modalidad no presencial para la prestación de servicios de los empleados públicos no está contemplada dentro del sistema organizativo de la Junta de Andalucía, apareciendo por tanto una nueva modalidad de actividad laboral, el trabajo a distancia.

Por otro lado el Real Decreto Ley 8/2020 y en su artículo 5, párrafo tercero dice textualmente "Con el objetivo de facilitar el ejercicio de la modalidad de trabajo a distancia en aquellos sectores, empresas o puestos de trabajo en las que no estuviera prevista hasta el momento, se entenderá cumplida la obligación de efectuar la evaluación de riesgos, en los términos previstos en el artículo 16 de la Ley 31/1995, de 8 de noviembre, de Prevención de Riesgos Laborales, con carácter excepcional, a través de una autoevaluación realizada voluntariamente por la propia persona trabajadora". Para ello, se puede utilizar, si procede, el cuestionario situado en el Anexo IV.

Asimismo, en el presente documento informativo se recogen recomendaciones generales a tener en cuenta en la modalidad de trabajo no presencial, durante la situación excepcional planteada con motivo del COVID-19, no debiendo por tanto considerarse como una guía aplicable a las situaciones donde las personas trabajadoras vengán realizando teletrabajo de forma ordinaria, y un enlace a la página de la Consejería de Salud y Familias de la Junta de Andalucía, para estar informados y conocer las recomendaciones para prevenir los contagios de SARS-CoV-2, así como las últimas noticias oficiales al respecto.

Equipos de trabajo

- Teléfono móvil
- Ordenador de sobremesa o portátil con conexión wifi y/o conexiones VPN

Riesgos asociados al teletrabajo

- Riesgos generales del espacio de trabajo.
- Riesgos ergonómicos.
- Riesgos derivados de agentes físicos (iluminación, temperatura) como la fatiga visual o el discomfort térmico, por ejemplo.
- Riesgos organizacionales y psicosociales que pueden derivar del aislamiento, tecnoestrés, estrés laboral, etc.





Recomendaciones respecto al lugar de trabajo (domicilio)

- Se debería poder separar fácilmente entorno de trabajo y familiar, existiendo unas normas para pasar de uno a otro, y estableciendo un horario de trabajo y descanso.
- Ubicarse en una habitación segura, con espacio suficiente, y dotada de mesa, silla e iluminación adecuada. Sería conveniente que dispusiera de luz natural, y que el ruido, tanto externo como de la casa, fuese el menor posible.
- Mantener el orden y la limpieza, respetando los lugares de paso para evitar riesgos de caída, golpes, de igual manera para evitar los riesgos de contactos eléctricos e incendios evitar la sobrecarga de los enchufes.
- Controlar a ser posible la temperatura y la renovación del aire.

Riesgos relacionados con el uso de pantallas de visualización de datos.

- Carga física (aspectos ergonómicos del puesto de trabajo, silla, mesa, altura de la pantalla, etc.)
- Fatiga visual (luz de frente o de espaldas, altos contrastes, luz natural deficiente parpadeos, etc.)
- Carga mental (dificultad en el manejo de aplicaciones, pausas para descansar, calidad del aire interior, etc.)

Recomendaciones generales

- Mesa o superficie de trabajo, mejor si es mate para evitar reflejos, con suficiente espacio para colocación de la pantalla, teclado, documentos y materia accesorio. Es recomendable que exista espacio suficiente bajo la mesa para descansar las piernas cómodamente. Es importante dejar espacio suficiente delante del teclado para que el trabajador apoye los brazos y las manos, evitando así las “muñecas al aire” que provocan a la larga una carga estática de las extremidades superiores.
- ✓ Es importante mantener la espalda erguida y una adecuada sujeción lumbar.
- ✓ Silla estable, a ser posible con altura regulable y apoyo de la zona lumbar. Mejor si tuviera reposabrazos para reducir la carga muscular zona cuello y hombro.
- ✓ Así mismo, habitualmente se recomienda reposa muñecas para reducir la carga estativa en brazos y espalda, así como reposapiés o algún objeto que haga su función para que mantengamos piernas y antepiernas a 90°
- ✓ Preferencia por la iluminación natural, complementándose con artificial.
- ✓ Colocación de la pantalla del ordenador de forma perpendicular a las ventanas (en ningún caso de frente o de espaldas) para evitar deslumbramientos y reflejos. Igualmente ubicar los puestos de trabajo para que los ojos no queden situados frente a una ventana o frente a un punto de luz artificial que le pueden producir deslumbramientos directos. Si esto no fuera posible, atenuar la entrada de luz por medio de persianas, cortinas o estores.
- ✓ Es conveniente que la pantalla sea orientable e inclinable y poderse ajustar si es posible la luminosidad y el contraste entre los caracteres y el fondo de la pantalla y adaptarlos a las condiciones del entorno.
- ✓ Colocación de la pantalla a una altura adecuada, de tal manera que los ojos estén a una altura comprendida dentro del tercio superior de la pantalla cuando estamos sentados frente a ella, colocación de la pantalla, el teclado y los documentos a una





distancia similar de los ojos para evitar la fatiga visual y los giros de cuello y cabeza. La distancia recomendada de lectura de la pantalla con respecto a los ojos del trabajador es entre 40-55 cm.

- ✓ Introducción de pausas que permitan la recuperación de la fatiga y reducir el tiempo máximo de trabajo ante una pantalla (paseos cortos y cambio de actividad de 10 minutos cada 40 ó 50 minutos de trabajo aproximadamente).
- ✓ Relaja la vista mirando hacia lugares alejados: el cambio de enfoque ayuda a relajar los músculos oculares.
- ✓ En cuanto a los ordenadores portátiles, debido al reducido tamaño de la pantalla y el teclado integrado, se recomienda conectarlo, a ser posible, a un monitor y teclado independientes. Nunca utilizarlos sobre las piernas para que su cuello no permanezca excesivamente flexionado.
- ✓ Si se va a utilizar tablets durante un tiempo prolongado, es importante colocarlas sobre una mesa u otra superficie elevada. Nunca sobre las piernas para que tu cuello no permanezca excesivamente flexionado. Dispón de objetos como atriles o fundas que permitan un adecuado ángulo de inclinación de las mismas. Recurre a sistemas de predicción de palabra o de dictado para reducir el número de pulsaciones en el teclado.

Riesgos psicosociales específicos relacionados con el trabajo a distancia.

- Aislamiento (ausencia de compañeros/as, ausencia de reuniones, falta de comunicación, etc).
- Estrés laboral y sobrecarga de trabajo por exceso de jornada de trabajo.
- Incertidumbre por el momento que se vive en España con el Coronavirus.
- Tecnoestrés.

Recomendaciones generales

- Con relación a los riesgos asociados al aislamiento, suele recomendarse como conveniente prefijar reuniones entre el teletrabajador y los componentes de su servicio, jefatura directa, o sesiones de formación y consulta y/o colaborar en un grupo de whatsapp del personal del trabajo. De esta manera, se consigue estar al día en cuestiones propias del trabajo, de la organización de su servicio, se fomenta el sentido de pertenencia a una organización, y se previenen problemas derivados de la soledad, el aislamiento, e incluso el sentimiento de “no importante”.
- ✓ Organiza tu tiempo y prográmate períodos de trabajo determinados que te permitan mantener la atención en dicho trabajo.
- ✓ Solicita a las personas con las que convivas que respeten tu espacio y horario.
- ✓ Realiza pequeñas pausas cada cierto tiempo y procura hacer estiramientos, así como cambios de actividad.
- ✓ Establece un horario para las comidas, y mantén pequeños momentos de evasión, procura en estos descansos no consultar noticias relacionadas con la pandemia por el coronavirus, no ayudan a bajar el nivel de incertidumbre y estrés por la situación.
- ✓ Evita también en esos periodos de comidas y descansos atender a temas de trabajo





- ✓ Cuando hayas finalizado tu jornada, desconecta del trabajo e intenta programar tu vida personal al margen de interrupciones laborales
- ✓ Recuerda que, si al finalizar el trabajo continúas utilizando pantalla de visualización, acumularas fatiga visual y mental. Por ello, dedica para cambiar a otras actividades que no te supongan esto.
- ✓ No estés constantemente consultando los infectados, hospitalizados, muertos, etc. Mantente informado sobre la evolución de la pandemia, pero sin sobrepasarte de datos, opiniones, etc., ya que no ayuda a sobrellevar la situación, que excede con mucho a lo que cada cual pueda hacer por separado. Simplemente sigue las recomendaciones generales y/o particulares que te sean de aplicación de las autoridades sanitarias de la OMS, nacionales, y andaluzas (si por cuestión de competencias realizaran alguna)

Otras recomendaciones de promoción de la salud de los teletrabajadores

No necesariamente derivada de la prestación de servicios en régimen de trabajo a distancia, existen otros riesgos para la salud física del teletrabajador que pueden verse incrementados en comparación con el trabajo presencial.

- Sedentarismo, por la falta de actividad física habitual, aumentando por la eliminación del desplazamiento al trabajo.
- El “síndrome de la patata en el escritorio”, por el mayor acceso a comida y por su ingesta a deshoras, pudiendo provocar problemas cardiovasculares, hipertensión, trastornos gastrointestinales.....
- Aumento de conductas nocivas por no encontrarse en las instalaciones del Centro de trabajo, tales como el tabaco, etc

Aunque no puede considerarse riesgos laborales en sentido estricto, se entiende recomendable que las personas empleadas publicas tengan en cuenta estos factores sobre su salud y eviten estas conductas.

Se recomienda, fuera de la jornada laboral, aprender técnicas de afrontamiento del estrés: relajación, meditación, yoga, y centrar su energía en lo que puede hacer: establecer rutinas de higiene, ejercicio físico, alimentación sana y sueño equilibrado, evitar la sobreexposición a la información catastrofista, hacer cosas que le gusten y que le sirvan para cumplir sus objetivos: lectura, escuchar música, bailar, sentido del humor, baños o duchas relajantes,...

Enlace oficial de información general

- https://juntadeandalucia.es/organismos/saludyfamilias/areas/salud-vida/paginas/Nuevo_Coronavirus.html
- **Ver Anexo IV**

Adecuación del horario del centro para la atención a necesidades de gestión administrativa y académicas de las familias y, en su caso, del alumnado

El Horario para gestiones administrativas se desarrollará en horario de mañana de 10:00 a 13:00 horas, utilizando la siguiente dirección de correo electrónico para estas gestiones:



11003916.administración.edu@juntadeandalucia.es

El horario de Jefatura de Estudios será los martes de 16:30 a 18:30 , pudiendo contactar a través del siguiente correo electrónico:

11003916.jefatura.edu@juntadeandalucia.es

El horario de Secretaría será los martes de 16:30 a 18:30 , pudiendo contactar a través del siguiente correo electrónico:

11003916.secretaria.edu@juntadeandalucia.es

El horario de Vicedirección será los martes de 16:30 a 18:30 , pudiendo contactar a través del siguiente correo electrónico:

110030916.vicedireccion.edu@juntadeandalucia.es

El horario de Dirección será los miércoles de 16:30 a 18:30 , pudiendo contactar a través del siguiente correo electrónico:

11003916.edu@juntadeandalucia.es

También se podrá utilizar la plataforma Pasen para cualquier consulta.

11.- MEDIDAS ORGANIZATIVAS PARA EL ALUMNADO Y EL PROFESORADO ESPECIALMENTE VULNERABLE, CON ESPECIAL ATENCIÓN AL ALUMNADO CON NECESIDADES EDUCATIVAS ESPECIALES

Atendiendo a las indicaciones del documento “Orientaciones para la elaboración del protocolo de actuación en los centros escolares de Andalucía en relación a la COVID19” realizado por la Federación Andaluza de Medicina Escolar se tiene en cuenta lo siguiente:

Alumnado especialmente vulnerable

Se considera población pediátrica con factores de riesgo biológico en relación a la COVID-19 a niños y adolescentes que presenten cardiopatías, inmunodepresión, patología respiratoria crónica, diabetes tipo 1 con mal control metabólico, malnutrición severa, sometidos a diálisis, epidermólisis bullosa, encefalopatías graves, miopatías y errores congénitos del metabolismo.

Se informará a las familias que comuniquen al centro la existencia de alguna de estas circunstancias, con el fin de poder elaborar recomendaciones específicas para cada caso concreto.





En todo caso, entre el alumnado escolarizado en los centros escolares se encuentran personas que padecen algunas de estas enfermedades. En situación de normalidad la escolarización de este alumnado que padece enfermedad crónica y/ o de riesgo, se orienta en los distintos protocolos de actuación que los médicos escolares de los Equipos de Orientación Educativa desarrollan.

En relación con la situación creada por la enfermedad covid-19 debemos resaltar que el alumnado con enfermedad crónica debe seguir, en general, las indicaciones establecidas para el resto, no obstante, existen algunas actuaciones específicas que conviene tener presentes.

ALUMNADO CON DIABETES

Este alumnado debe continuar realizando el régimen dietético recomendado y tomando la medicación prescrita por su médico. No debe modificarse ninguna medicación ni pauta dietética sin consultar con su médico. Debe seguir la actividad física sugerida en las pautas generales, con la frecuencia adecuada y según sus condiciones individuales. Es muy importante prevenir que se descompense el control de su diabetes.

Debe seguir de manera estricta el protocolo escolar de actuación diseñado para su seguimiento en el medio educativo. Para ello, tanto en la toma de glucemia capilar, administraciones de fármacos, como el acercamiento físico para alimentación y/o alguna otra actuación; deben guardarse las medidas de distanciamiento y sellado respiratorio (mascarilla) de manera correcta, incluyendo lavado de manos exhaustivo.

En el caso de que se presente alguna situación de urgencia (hipoglucemia) debe actuarse igualmente con la misma precaución; aunque en todo momento debe garantizarse la atención.

En las personas con diabetes, cualquier infección tiene como consecuencia un peor control de los niveles de glucosa, por lo que, en tal caso, se debe hacer un seguimiento más exhaustivo de los mismos según las recomendaciones que le indiquen en su centro sanitario. Por ello, la prevención de esta infección vírica es también fundamental.

El material necesario para manejar su diabetes (medicación, material de monitorización...) debe estar colocado en el lugar indicado en el protocolo, teniendo las medidas preventivas de uso y evitando lo más posible el contacto con manos y otros objetos.

En el caso de que se sospeche y/o diagnostique un caso de covid-19 en el centro educativo, la familia de este alumnado debe ser avisada sin demora.

ALUMNADO CON ENFERMEDAD INMUNODEFICIENTE

Este alumnado debe continuar realizando el régimen de vida recomendado y tomando la medicación prescrita por su médico.

En el caso de alumnado con inmunodeficiencias, se deben extremar las medidas de tipo colectivo como individual, haciendo hincapié en la actuación preventiva desde que se incorpora al centro, en el aula y en las zonas comunes.

Será, como excepción, subsidiario de realizarle de manera individual un protocolo de actuación ante esta situación, que contemple todas las situaciones en las que fuese posible mayor riesgo de infección para que profesionales y/o alumnado tenga conocimiento de qué conducta seguir de manera preventiva sobre el alumno (aulas, zonas comunes, recreo, comedor).





Debe seguir de manera estricta el protocolo escolar de actuación diseñado para su seguimiento en el medio educativo.

El medio educativo es un lugar donde la presencia de agentes infecciosos es muy frecuente. Si se produce la sospecha de covid-19, debe valorarse con la familia y los especialistas que atienden al alumnado la exclusión escolar por el tiempo necesario para su seguridad.

En el caso de que se sospeche y/o diagnostique un caso de covid-19 en el centro educativo la familia de este alumnado debe ser avisado sin demora.

ALUMNADO CON CARDIOPATÍAS O ENFERMEDADES RESPIRATORIAS CRÓNICAS

Este alumnado debe continuar realizando el régimen de vida recomendado y tomando la medicación prescrita por su médico.

Debe seguir de manera estricta el protocolo escolar de actuación diseñado para su seguimiento en el medio educativo.

En el supuesto de que se sospeche y/o diagnostique un caso de covid-19 en el centro educativo la familia de este alumnado debe ser avisado sin demora.

En el caso de que se presente alguna situación de urgencia debe actuarse con las precauciones establecidas (sellado respiratorio, higiene de manos, ...), pero debe garantizarse la atención.

ALUMNOS CON ALERGIA / ASMA

Los pacientes alérgicos no tienen mayor riesgo de contraer la infección por SRAS-CoV-2, pero la población asmática debe extremar las precauciones, ya que son más susceptibles a contraer una infección respiratoria que agravaría su enfermedad.

En todos los casos debe mantenerse el tratamiento y el régimen de vida prescrito por su médico.

Debe seguir de manera estricta el protocolo escolar de actuación diseñado para su seguimiento en el medio educativo.

Debe recordarse que en los niños la infección, en la mayoría de los casos, es asintomática o con síntomas leves, pero son excelentes transmisores (es decir no tienen síntomas, pero pueden transmitir la enfermedad).

Las patologías alérgicas tienen una serie de efectos que se pueden confundir con los síntomas del coronavirus. Sin embargo, los síntomas de la alergia primaveral:

- Remiten con el tratamiento antihistamínico o empeoran al aire libre (en el balcón) y mejoran en el interior de la casa. Generalmente no hay fiebre.
- En caso de asma (tos seca y dificultad para respirar), los síntomas remiten con el broncodilatador de rescate.

Las personas con alergia experimentan picor de ojos y nariz. Debe recordarse la importancia de lavarse las manos con frecuencia y evitar tocarse la cara.

En el caso de que se presente alguna situación de urgencia, debe actuarse con las precauciones establecidas (sellado respiratorio, higiene de manos,...) pero debe garantizarse la atención.

ALUMNADO CON CONVULSIONES.





No existe un aumento del riesgo de infección por coronavirus sólo por tener epilepsia, ni en la facilidad para infectarse ni en la gravedad de la afectación. Los pacientes con epilepsia deben seguir las recomendaciones generales de autocuidado básicas. Igualmente deber continuar con su tratamiento y régimen de vida bajo el control de su médico.

Mantener las recomendaciones generales para prevenir el contagio por el virus SARS-CoV-2.

Debe seguir de manera estricta el protocolo escolar de actuación diseñado para su seguimiento en el medio educativo. Para ello, tanto en las situaciones de crisis, administraciones de fármacos, medidas de primeros auxilios, como el acercamiento físico y/o alguna otra actuación debe guardar las medidas de distanciamiento y de sellado respiratorio (mascarillas) de manera correcta, incluyendo lavado de manos exhaustivo.

En caso de alumnado diagnosticado de convulsiones febriles, extremar el protocolo acordado con la familia, para que en caso del menor síntoma se abstenga de acudir al centro, y si la sospecha sucede en horario escolar seguir las pautas de toma de temperatura preventiva y/o aviso a familia inmediato.

En el caso de que se presente alguna situación de urgencia, debe actuarse con las precauciones establecidas (sellado respiratorio, higiene de manos, ...) pero debe garantizarse la atención.

ALUMNADO CON ENFERMEDADES HEMORRAGICAS

Mantener las recomendaciones generales para prevenir el contagio por el virus SARS-CoV-2.

Debe seguir de manera estricta el protocolo escolar de actuación diseñado para su seguimiento en el medio educativo. Para ello, tanto en las situaciones de heridas, administraciones de fármacos, medidas de primeros auxilios, como el acercamiento físico y/o alguna otra actuación debe guardar las medidas de distanciamiento y de EPIs de manera correcta, incluyendo lavado de manos exhaustivo.

ALUMNADO CON ALTERACIONES DE LA CONDUCTA

Mantener las recomendaciones generales para prevenir el contagio por el SARS-CoV-2.

Debe seguir de manera estricta el protocolo de actuación diseñado para su seguimiento en el medio educativo. Para ello, tanto en las situaciones de crisis conductuales, administraciones de fármacos, medidas de primeros auxilios, como el acercamiento físico y/o alguna otra actuación debe guardar las medidas de distanciamiento y de sellado respiratorio (mascarillas) de manera correcta, incluyendo lavado de manos exhaustivo.

Esto es especialmente importante en el caso de presentar conductas que, dentro del protocolo establecido, requieran contención física.

Se debe ser estricto en el distanciamiento sociosanitario con otro alumnado y/o profesionales, haciendo que el uso de su espacio estructurado esté limpio y con las medidas higiénicas adecuadas, por posibles restos de secreciones, flujos, etc.

Toda actuación que se pueda hacer de manera autónoma debe seguir haciéndose (higiene, vestido, alimentación, aseo...), promoviéndose la misma de forma oral

Es fundamental trabajar con estos niños la dificultad que pueden presentar para adaptarse a los cambios y a los nuevos escenarios, buscando un engranaje perfecto entre la comunidad educativa (tanto personal docente como no docente) y las familias.





En las aulas con alumnado TEA se trabaja con estímulos visuales para anticipar situaciones, tales como pictogramas y fotografías. El objetivo es que se puedan anticipar los cambios y comprender las acciones a realizar durante la jornada escolar. En la situación actual que nos ocupa, la manera de trabajar es similar a la que se viene haciendo hasta ahora, pero con el añadido de nuevas incorporaciones visuales (termómetro, mascarillas, etc.).

Por tanto en el mes de septiembre se pedirá a las familias que comuniquen al centro la existencia de alguna de estas circunstancias, con el fin de poder elaborar recomendaciones específicas para cada caso concreto. Una vez recabada la información por parte del centro se diseñará protocolo escolar individualizado de actuación diseñado para el seguimiento en el medio educativo.

En todo caso como norma general se realizarán las siguientes medidas:

- **Limitación de contactos**

Se limitarán los contactos de este tipo de alumnado, desde el acceso de entrada y salida al centro en horario diferenciado al resto del alumnado del centro, siendo la zona de acceso para este alumnado la puerta principal del centro.

Dentro del aula y siempre que no sea posible guardar la distancia de seguridad, se situarán en la primera fila y cerca de la puerta del aula.

Usarán los aseos de forma individualizada, preferentemente en horario de clase y no durante el recreo.

- **Medidas de prevención personal**

Este alumnado mantendrá las recomendaciones generales para prevenir el contagio por el virus SARS-CoV-2 y específicas indicadas por los especialistas médicos dados los factores de riesgos que conlleva cada caso en particular.

- **Limpieza y ventilación de espacios de aprendizaje**

Se tendrá en especial consideración la limpieza de los espacios de aprendizaje de este alumnado, la ventilación será permanente siempre y cuando sea posible.

Profesorado especialmente vulnerable

El Ministerio de Sanidad definió como grupos vulnerables para la COVID-19 las personas con enfermedad cardiovascular, incluida hipertensión, enfermedad pulmonar crónica, diabetes, insuficiencia renal crónica, inmunodepresión, cáncer en fase de tratamiento activo, enfermedad hepática crónica severa, obesidad mórbida (IMC>40), embarazo y mayores de 60 años.

Los servicios de prevención de riesgos laborales (SPRL), deben evaluar al personal trabajador especialmente sensible en relación a la infección de coronavirus SARS-CoV-2,





fundamentar la condición de especial sensibilidad de la persona incluida en este grupo heterogéneo e informar sobre las medidas de prevención, adaptación y protección. Por tanto, los trabajadores incluidos en la casuística anteriormente relacionada, podrán solicitar a su SPRL de referencia, mediante el procedimiento establecido en ese momento la calificación de trabajador especialmente sensible, así como las medidas preventivas recomendadas derivadas del desarrollo de su tarea profesional.

- **Limitación de contactos**

Se atenderán todas las medidas preventivas recomendadas por el Servicio de Prevención de Riesgos Laborales de la Delegación Territorial de Cádiz derivadas del desarrollo de su tarea profesional.

12.- MEDIDAS ESPECÍFICAS PARA EL DESARROLLO DE LOS SERVICIOS COMPLEMENTARIOS DE TRANSPORTE ESCOLAR, AULA MATINAL, COMEDOR ESCOLAR Y ACTIVIDADES EXTRAESCOLARES

Transporte escolar, en su caso

En nuestro centro el único transporte escolar se realiza a un solo alumno de educación especial de otra localidad en taxi, por lo que las medidas que se establecen en este caso es el uso de la mascarilla al subir al taxi y mantenerla a lo largo del trayecto, y limpiarse las manos con gel hidroalcohólico al subir al mismo.

El taxi debe ser desinfectado antes y después de cada uso.

Actividades extraescolares

Las actividades extraescolares en nuestro centro se realizan en horario de tarde y para no más de 15 alumnos/as. Las actividades extraescolares son:

- Taller de conversación de inglés.
- Taller de ajedrez.

- **Limitación de contactos**

Al ser grupos reducidos y en horario de tarde se puede mantener la distancia de seguridad en el aula que se utilice, por lo que no será necesario el uso de mascarilla dentro de la misma cuando se ubique al alumnado previamente en sus sitios correspondientes guardando la distancia de seguridad de 1,5 metros correspondientes entre ellos.





- **Medidas de prevención personal**

El alumnado que realice estas actividades deberá acceder al centro con mascarilla higiénica por el acceso principal y respetar los flujos y las indicaciones dentro del centro.

Deberán limpiarse las manos al entrar en el aula y al salir de ella.

Se utilizarán los servicios o aseos siguiendo las indicaciones del punto 14 de este documento.

En el taller de ajedrez se desinfectarán los tableros y las piezas antes y después de cada uso, y el alumnado deberá jugar con la mascarilla higiénica puesta.

- **Limpieza y ventilación de espacios**

Las aulas se limpiarán y desinfectarán diariamente y permanecerán ventiladas durante el desarrollo de las actividades extraescolares.

13.- MEDIDAS DE HIGIENE RELATIVAS A LOS LOCALES Y ESPACIOS

13.1- Limpieza y desinfección.

Se realizará una Limpieza y Desinfección de las aulas, departamentos, estancias de uso común y despachos durante los meses de junio y julio. Dicha labor será realizada por las limpiadoras de la Junta de Andalucía y de la contrata CEMAP.

Al comenzar el curso 2021/22 se realizará un repaso sobre dicha labor por parte de las limpiadoras de la Junta a partir del día 1 de septiembre, así como la limpieza y desinfección de aquellas estancias utilizadas en estos momentos (gimnasio, aseos alumnos/as, sala de profesores, aseos profesores/as, despachos, administración, conserjería y zonas de uso común). A partir del día 15 de septiembre (día de incorporación del alumnado) se incorporarán a dichas labores las limpiadoras de la contrata CEMAP, pasando a realizar las labores de limpieza y desinfección de aquellas zonas del centro que tienen asignadas.

Desde el día 15 contaremos con una limpiadora que se harán cargo de las labores de limpieza y desinfección por la mañana. Serán ellas las encargadas de realizar las labores de limpieza y desinfección en los aseos de alumnado y profesorado que se realizará dos veces en la mañana, en el Aula COVID cuando se utilice para aislar a algún posible positivo, en aquellas estancias que requieran dichas labores y en las zonas comunes y de acceso al centro. Deberán tener una especial atención en la limpieza de los siguientes elementos de uso común y frecuente: manivelas de puertas y ventanas, botones, pasamanos, teléfonos, interruptores, etc.

Así mismo, se ha dispuesto en cada clase del centro un spray desinfectante "P&G Professional Desinfección" así como una bobina de papel desechable, que será de uso obligado para el profesorado que pase a ocupar el aula para desinfectar aquellos elementos de uso común que vaya a utilizar (teclado ordenador, ratón, pizarra, borrador, mesa, ...). Con esta medida se persigue minimizar el riesgo de contagio al compartir dichos elementos. Tras realizar la desinfección, el papel desechable ha de ser depositado en la papelera con tapa que habrá en la clase.





Además, cada clase cuenta con un dispensador de gel hidroalcohólico que deberán utilizar profesorado y alumnado para la desinfección de manos, tanto al acceder como al salir de la clase.

Por último, se incorporan a este protocolo los siguientes anexos:

- Cuadrante Plan reforzado L+D.
- Cuadrantes productos químicos empleados.
- Cuadrante trazabilidad que deberán firmar las limpiadoras.

13.2- Ventilación.

La nueva evidencia sobre la transmisión del SARS-CoV-2 por aerosoles hace necesario enfatizar la importancia de la ventilación y reforzar algunas recomendaciones relacionadas. En el Anexo VI se detallan los criterios generales para asegurar la ventilación.

13.2.1 La ventilación natural es la opción preferente. Se recomienda ventilación cruzada, si es posible de forma permanente, con apertura de puertas y/o ventanas opuestas o al menos en lados diferentes de la sala, para favorecer la circulación de aire y garantizar un barrido eficaz por todo el espacio. Es más recomendable repartir los puntos de apertura de puertas y ventanas que concentrar la apertura en un solo punto. Se deberá ventilar con frecuencia las instalaciones del centro, a poder ser de manera permanente, o al menos durante 10-15 minutos al inicio y al final de la jornada, durante el recreo, y siempre que sea posible entre clases, garantizando además una buena ventilación en los pasillos; y con las medidas de prevención de accidentes necesarias. El tiempo de ventilación mencionado de 10-15 minutos es orientativo y debe adaptarse a las condiciones y características de cada aula. En situaciones de alta transmisión comunitaria de SARS-CoV2, se debe valorar la priorización de la ventilación natural por su efectividad en la prevención de la transmisión por encima de aspectos como las condiciones de temperatura y humedad necesarias para el confort térmico o a los requerimientos de eficiencia energética.

13.2.2. Si la ventilación natural no es suficiente, se puede utilizar ventilación forzada (mecánica), debiendo aumentarse el suministro de aire exterior y disminuir la fracción de aire recirculado al máximo, con el fin de obtener una adecuada renovación de aire. Los equipos de ventilación forzada deben estar bien instalados y garantizarse un adecuado mantenimiento.

13.2.3. Únicamente si no es posible conseguir la ventilación adecuada mediante ventilación natural o mecánica, se podrían utilizar filtros o purificadores de aire (dotados con filtros HEPA). Como alternativa, puede valorarse el uso de otros espacios (aulas o salas del centro educativo, o municipales). Si fuera imprescindible la utilización de filtros de aire, estos deben tener la eficacia que asegure el caudal de aire recomendado y se debe recibir asesoramiento técnico para su ubicación y mantenimiento.

13.2.4. Si un profesional presta asistencia en el mismo espacio con diferentes alumnos/as de manera consecutiva (fisioterapeuta, logopeda, enfermería...) se desinfectarán las superficies utilizadas y se ventilará la sala al menos 5 minutos tras cada sesión o en función de los parámetros citados que garanticen una ventilación adecuada.

13.2.5. En el caso de programar actividades que aumentan la emisión de aerosoles como cantar o tocar se recomienda realizarlas siempre que sea posible en el exterior y, si no lo





fuera, garantizar una adecuada ventilación, mantener la distancia y el uso adecuado de la mascarilla. Dado que la realización de ejercicio físico también aumenta la emisión de aerosoles, se debe promover la realización de las clases de educación física en espacios exteriores. En el caso de que se realicen en interiores es de especial importancia el uso adecuado de la mascarilla, aumentar la distancia e intensificar la ventilación.

En situaciones de alta transmisión comunitaria de SARS-CoV2, se debe valorar la priorización de la ventilación natural por su efectividad en la prevención de la transmisión por encima de aspectos como las condiciones de temperatura y humedad necesarias para el confort térmico o a los requerimientos de eficiencia energética.

a) Si la ventilación natural no es suficiente, se puede utilizar ventilación forzada (mecánica), debiendo aumentarse el suministro de aire exterior y disminuir la fracción de aire recirculado al máximo, con el fin de obtener una adecuada renovación de aire. Los equipos de ventilación forzada deben estar bien instalados y garantizarse un adecuado mantenimiento.

b) Únicamente si no es posible conseguir la ventilación adecuada mediante ventilación natural o mecánica, se podrían utilizar filtros o purificadores de aire (dotados con filtros HEPA). Como alternativa, puede valorarse el uso de otros espacios (aulas o salas del centro educativo, o municipales). Si fuera imprescindible la utilización de filtros de aire, estos deben tener la eficacia que asegure el caudal de aire recomendado y se debe recibir asesoramiento técnico para su ubicación y mantenimiento.

c) Si un profesional presta asistencia en el mismo espacio con diferentes alumnos/as de manera consecutiva (fisioterapeuta, logopeda, enfermería...) se desinfectarán las superficies utilizadas y se ventilará la sala al menos 5 minutos tras cada sesión o en función de los parámetros citados que garanticen una ventilación adecuada.

d) En el caso de programar actividades que aumentan la emisión de aerosoles como gritar o cantar se recomienda realizarlas siempre que sea posible en el exterior y, si no lo fuera, garantizar una adecuada ventilación, mantener la distancia y el uso adecuado de la mascarilla. Dado que la realización de ejercicio físico también aumenta la emisión de aerosoles, se debe promover la realización de las clases de educación física en espacios exteriores. En el caso de que se realicen en interiores es de especial importancia el uso adecuado de la mascarilla, aumentar la distancia e intensificar la ventilación.

13.3- Residuos.

Cada estancia del centro contará con una papelera con pedal y bolsa interior que serán limpiadas y desinfectadas, al menos, una vez al día. Las bolsas deberán ser cerradas antes de su extracción y desechadas en el contenedor de "restos" (contenedor gris).

Si algún/a alumno/a con síntomas compatibles a COVID-19 debe permanecer en una estancia en espera de que acudan a recogerlo su familia o tutores, los residuos de dicha habitación se tratarán de la siguiente manera: la bolsa que se encuentra en el cubo deberá ser cerrada previamente a su extracción. Tras el cierre ha de ser introducida en una segunda bolsa que estará situada al lado de la salida de la habitación, donde además se depositarán los guantes y mascarilla utilizados por el cuidador. Se cerrará adecuadamente antes de salir de la misma y se eliminará junto con el resto de residuos en el contenedor de "restos". Tras esto se realizará una completa higiene de manos, con agua y jabón, al menos durante 40-60 segundos.





- 3.1. Se recomienda que los pañuelos desechables que el personal y el alumnado emplee para el secado de manos o para el cumplimiento de las medidas de higiene respiratoria sean desechados en papeleras con bolsa y a poder ser con tapa y pedal.
- 3.2. Todo material de higiene personal (mascarillas, guantes, etc.) debe depositarse en la fracción resto (agrupación de residuos de origen doméstico que se obtiene una vez efectuadas las recogidas separadas).
- 3.3. En caso de que un alumno/a o una persona trabajadora presente síntomas mientras se encuentre en el centro educativo, será preciso aislar la papelera o contenedor donde haya depositado pañuelos u otros productos usados en el espacio de uso individual donde se le haya aislado. Esa bolsa de basura deberá ser extraída y colocada en una segunda bolsa de basura, con cierre, para su depósito en la fracción resto.

14. USO DE LOS SERVICIOS Y ASESOS

El centro cuenta únicamente con dos aseos para el alumnado divididos por género (uno para cada uno) en el edificio central, y con cuatro aseos para profesores/as divididos por género (dos para cada uno), y un aseo adaptado para minusválidos en el edificio central, por lo que estos aseos se usan con asiduidad y teniendo en cuenta que se reducirá las cabinas y urinarios un 50% para respetar la distancia de seguridad, será muy importante extremar la limpieza en los mismos y seguir las siguientes indicaciones.

Atendiendo a las indicaciones del documento “Orientaciones para la elaboración del protocolo de actuación en los centros escolares de Andalucía en relación a la covid 19” realizado por la Federación Andaluza de Medicina Escolar se tienen en cuenta las siguientes medidas:

Servicios y aseos

Los aseos permanecerán cerrados con llave durante el horario de clases, si un alumno/a debe hacer uso de ellos de forma urgente seguirán los siguientes pasos:

El uso de los aseos será individual en horario de clase, se solicitará una tarjeta al profesor/a para poder hacer uso de ellos, el alumno/a tendrá que dirigirse a conserjería y pedir la llave del mismo en conserjería y apuntar su nombre en una hoja de registro. Una vez haya terminado deberá devolver la llave en conserjería. Si hay algún alumno/a en ese momento utilizando el aseo deberá esperar a que devuelva la llave.

Las llaves serán desinfectadas antes y después de su uso en conserjería.

Durante el recreo los aseos del edificio central permanecerán abiertos limitándose su aforo a 4 alumnos/as. Cada cuarto de baño tendrá asignado un profesor/a de guardia que controlará el acceso a los mismos y garantizará el cumplimiento del aforo.

Se señalizará la distancia de seguridad con marcas alusivas.

Los grifos de los aseos se emplearán exclusivamente para la correcta higiene de manos.

Se prohibirá su utilización para beber agua de ellos.

Se colocará infografía alusiva y adaptada sobre el correcto uso del baño y de la higiene de manos.





Se fijará la distancia de seguridad entre los urinarios inutilizando, si es necesario, alguno de ellos para conseguirlo.

Se pondrá a disposición de los usuarios toallitas de papel desechable de fácil acceso.

Las papeleras en los baños estarán equipadas de bolsa, pedal y tapa.

Se mantendrá una buena ventilación y se asegurará un continuo y adecuado suministro de material de higiene en los baños.

Se realizará, en la medida de lo posible, varias limpiezas de los aseos durante la jornada lectiva, sin perjuicio de su limpieza y desinfección en horario de tarde.

La dotación higiénica de los aseos será:

- Dispensador de jabón de manos.
- Dispensador de gel desinfectante hidroalcohólico.
- Dispensador de papel individual.
- Papelera con bolsa protegida con tapa y accionada por pedal.

Las recomendaciones que deben seguir los usuarios de los aseos para minimizar el riesgo de contagio por coronavirus son:

- En caso de necesidad de ir al servicio, el alumnado se dirigirá **ÚNICAMENTE** al baño que tiene asignado.
- Se procederá al lavado de manos tanto a la entrada como a la salida del cuarto de baño.
- Se debe llevar mascarilla durante todo el tiempo que se esté en el cuarto de baño.
- Cuando se vaya a **tirar de la cadena, se debe hacer con la tapa cerrada** para evitar la formación de aerosoles potencialmente infectados que se propaguen al aire.
- Los grifos se utilizarán de manera exclusiva para la higiene de manos, **quedando terminantemente prohibido utilizarlos para beber agua, o llenar las botellas.**
- Se evitará tocar directamente con las manos (se deberá utilizar un papel), aquellas superficies donde hay un mayor riesgo de contagio, pomos y cerraduras, cisternas y cadena de váter...
- Una vez finalizado el lavado de manos, se cerrará el grifo usando papel (a la hora de abrirlo no hace falta porque vamos a lavarnos las manos con agua y jabón inmediatamente).
- El secado de las manos se realizará exclusivamente mediante papel desechable.





Ventilación

- Todos los cuartos de baño tiene ventanas que dan al exterior por lo que se mantendrá una buena y permanente ventilación y se asegurará un continuo y adecuado suministro de material de higiene en los baños.

Limpieza y desinfección

Se procederá a la limpieza y desinfección tal como se recoge en el punto 13 de este documento

Asignación y sectorización

El centro cuenta en el edificio central con:

- Dos aseos para el alumnado divididos por género (uno para cada uno), estos aseos cuentan con mas de cuatro metros cuadrados por lo que se reducirá su uso a la mitad de cabina y urinarios. Harán uso de él todo el alumnado que esté impartiendo clase en el edificio central. La ocupación máxima será de 4 alumnos en el de hombres y en de 4 alumnas en el de mujeres.
- Cuatro aseos para profesores/as divididos por género (dos para cada uno) con una cabina para cada género y serán utilizados por el profesorado del centro respetando el aforo de los mismos. La ocupación máxima será de 1 profesor/a en cada cabina tanto en los situados junto al salón de actos como en los situados en el pasillo central.
- Un aseo adaptado para minusválidos en el edificio central de uso individual.

En el edificio anexo al gimnasio:

- Dos aseos para el alumnado divididos por género (uno para cada uno) en cada planta. Serán utilizados los aseos de la primera planta por el alumnado que esté recibiendo clases en este edificio y los de la planta baja por el alumnado que esté recibiendo clases de educación física en los patios del centro.
- Un aseo adaptado para minusválidos en la planta baja de uso individual.



15. ACTUACIÓN ANTE SOSPECHA O CONFIRMACIÓN DE CASOS EN EL CENTRO

1.- OBJETIVO Y ÁMBITO DE ACTUACIÓN

El pasado mes de junio se elaboró por la Dirección General de Salud Pública de la Consejería de Salud y Familias conjuntamente con la Consejería de Educación y Deporte el documento que recogía las medidas de prevención, protección, vigilancia y promoción de salud frente a la COVID-19 en centros y servicios educativos docentes (no universitarios) de Andalucía para el curso 2021/2022.

No obstante se ha considerado pertinente establecer un Protocolo específico, que partiendo y actualizando lo ya considerado, establezca de forma clara y comprensible para toda la comunidad educativa y los servicios de salud pública, las diversas actuaciones y comunicaciones que deben emprenderse ante la posible existencia de casos relacionados con la COVID-19 en el ámbito escolar no universitario de Andalucía.

De igual forma que se contempla en el documento citado en el primer párrafo, la aplicación de este protocolo puede llegar a determinar la aparición de las siguientes situaciones:

- Posibilidad que uno o varios discentes, docentes o personal no docente puedan estar en situación de cuarentena o aislamiento.
- Posibilidad de que uno o varios grupos-clase puedan estar en situación de cuarentena o aislamiento.
- Posibilidad de que el centro pueda cerrarse a la docencia presencial.

El cierre proactivo de los centros educativos como medida para controlar la transmisión ha demostrado ser poco efectiva de manera aislada y tener un impacto negativo a nivel de desarrollo y educación de la población en etapa de aprendizaje. Hasta el momento actual, se han implementado diversas medidas para controlar la transmisión del virus que han permitido el desarrollo del curso escolar lo más seguro posible y la continuidad de la actividad en general de modo presencial, sin mostrarse niveles de transmisión superiores a los entornos comunitarios de los centros escolares.

Este apartado, parte de la experiencia acumulada durante el curso pasado, a la vez que actualiza las medidas a tomar en el nuevo entorno de la pandemia en nuestra Comunidad con altas tasas de cobertura vacunal, adaptándolo además a los avances de las evidencias científicas contempladas en las actualizaciones de la Estrategia de detección precoz, vigilancia y control de COVID de permanente revisión (última actualización de 12 de agosto) así como en la Guía de actuación ante la aparición de casos de





COVID-19 en centros educativos (última actualización de fecha 7 septiembre de 2021), ambos aprobados en el seno de la Comisión nacional de Salud Pública.

Una evolución epidemiológica favorable asociado a unas altas coberturas de vacunación se verá reflejada en las actuaciones ante la detección de casos de COVID en los centros educativos. La indicación de las medidas no farmacológicas para el control de la infección se irá revisando en función de la situación epidemiológica y el avance de la estrategia de vacunación.

2.- MANEJO DE CASOS SOPECHOSOS

2.1.- CASO SOSPECHOSO EN EL CENTRO

DEFINICIÓN: Cualquier persona, tanto si se trata de alumnado o trabajadores del centro con un cuadro clínico de infección respiratoria aguda de aparición súbita de cualquier gravedad que cursa, entre otros, con fiebre, tos o sensación de falta de aire. Otros síntomas como la odinofagia, anosmia, ageusia, dolor muscular, diarrea, dolor torácico o cefalea, entre otros, pueden ser considerados también síntomas de sospecha de infección por SARS-CoV-2 según criterio clínico.

La presentación aislada de rinorrea en población infantil, sobre todo si es de forma prolongada, en principio, no es indicativa de realización de prueba diagnóstica, salvo criterio clínico y epidemiológico.

El alumnado, profesorado u otro personal del centro con sintomatología compatible con COVID19 que ya han tenido una infección confirmada por PDIA de SARS-CoV-2 en los 90 días anteriores no serán considerados casos sospechosos de nuevo, salvo que clínicamente haya una alta sospecha.

Cuando un alumno o alumna inicie síntomas o estos sean detectados por personal del centro durante la jornada escolar, se llevarán a un espacio, estancia o habitación separado, con normalidad sin estigmatizarla.

→ Se le colocará una mascarilla quirúrgica, se le llevará a un espacio separado, y se contactará con la persona responsable del manejo de COVID-19 en el centro educativo y con los familiares o tutores legales (caso de menores) para su recogida.

→ La persona que acompañe al caso sospechoso deberá llevar el material de protección adecuado, mascarilla FFP2 sin válvula.

→ Si la persona con síntomas no se puede poner una mascarilla quirúrgica (niños menores de 6 años, personas con problemas respiratorios, personas que tengan dificultad para quitarse la mascarilla por sí solas o que tengan alteraciones de conducta que hagan inviable su utilización), la persona acompañante usará, además de la mascarilla FFP2 sin válvula, una pantalla facial y una bata desechable.





– El espacio en el que los casos sospechosos esperen será preferiblemente una sala para uso individual, elegida previamente, que cuente con una ventilación adecuada y con una papelerera de pedal con bolsa, donde tirar la mascarilla (si es necesaria su renovación) y pañuelos desechables. La sala deberá ser ventilada, limpiada y desinfectada tras su utilización.

– En las situaciones en las que se detecte un caso sospechoso, la persona trabajadora con condiciones de salud de vulnerabilidad no se hará cargo de la atención del caso, y éste será derivado a otra persona del centro que se designe.

o La persona Coordinadora Referente COVID-19 designada por el centro escolar o la persona designada en caso de ausencias, se pondrá en contacto con el Referente Sanitario a través del sistema establecido y le facilitará los datos identificativos del alumno o alumna afectada, como mínimo con dos identificadores (nombre completo y fecha de nacimiento), así como un teléfono de contacto de la familia o tutores al tratarse de una persona menor de edad.

o De igual forma, contactará con la familia o tutores legales del alumno o alumna para que acudan al Centro para su recogida, debiendo quedar en su domicilio en aislamiento hasta que el Referente Sanitario realice contacto telefónico.

o El personal Referente Sanitario, articulará la cita con el o la especialista en pediatría o medicina de familia, en caso que fuera necesario la atención presencial y/o de pruebas complementarias.

o En cualquier caso, se informará a la familia o tutores que ante el inicio de síntomas de gravedad o dificultad respiratoria se debe contactar con 112/061.

o **Las personas (docentes o no docentes)** que pudieran iniciar síntomas sospechosos de COVID-19, se retirarán a un espacio separado y se pondrán una mascarilla quirúrgica. Contactarán de inmediato con su propio centro de salud o con el teléfono habilitado para ello o con la correspondiente Unidad de Prevención de Riesgos Laborales, debiendo abandonar, en todo caso, su puesto de trabajo hasta su valoración médica.

o Ante cualquier caso sospechoso no se indicará ninguna acción sobre los contactos estrechos del centro educativo (ni búsqueda de contactos estrechos ni indicación de cuarentena) hasta la obtención del resultado diagnóstico del caso (PDIA positiva) excepto con los familiares no vacunados convivientes del caso sospechoso que sí permanecerán en cuarentena hasta conocerse el resultado. La actividad docente continuará de forma normal, extremando las medidas de prevención e higiene.





2.2.- CASO SOSPECHOSO FUERA DEL CENTRO DOCENTE:

o Los progenitores y/o tutores deben conocer la importancia de no llevar a los niños y niñas con síntomas al centro o servicio educativo, de informar al centro de la aparición de cualquier caso de COVID-19 en el entorno familiar del niño o niña y de informar al centro de cualquier incidencia relacionada con el alumno o alumna.

o Se indicará a las familias que el alumnado con síntomas compatibles con COVID-19 o diagnosticados de COVID-19 o que se encuentren en período de cuarentena domiciliaria por haber tenido contacto estrecho con alguna persona con síntomas o diagnosticado de COVID-19, no puede acudir al centro. Para ello, las familias vigilarán el estado de salud y, en su caso, realizarán toma de temperatura antes de salir de casa para ir al centro educativo. Si el alumno/a tuviera fiebre o síntomas compatibles con COVID-19 no deberá asistir al centro hasta su valoración médica, debiendo llamar a su centro de salud o alguno de los teléfonos habilitados (900 40 00 61 - 955 54 50 60).

o También permanecerán en el domicilio los hermano/as no vacunados, del caso sospechoso escolarizado en el mismo centro o en cualquier otro, hasta el resultado de las pruebas, por ser contactos familiares convivientes.

o En el caso de que el alumno/a fuera confirmado como caso COVID-19, sin demora por la familia, se contactará e informará de ello al centro educativo. CONSEJERÍA DE SALUD Y FAMILIAS Dirección General de Salud Pública y Ordenación Farmacéutica 6

o El alumnado que presenta condiciones de salud que le hace más vulnerable para COVID-19 (por ejemplo, enfermedades cardiovasculares, diabetes, enfermedades pulmonares crónicas, cáncer en fase tratamiento activo, inmunodepresión o hipertensión arterial, insuficiencia renal crónica, enfermedad hepática crónica u obesidad mórbida), podrá acudir al centro, siempre que su condición clínica esté controlada y lo permita, manteniendo medidas de protección de forma rigurosa.

o Será obligatorio que el centro contacte con aquel alumnado que no acuda a las clases para descartar como causa la existencia de alguna situación de cuarentena, sospecha o confirmación de COVID-19.

o El personal docente o no docente de los centros o servicios educativos con síntomas compatibles con COVID19 o diagnosticados de COVID-19 o que se encuentren en período de cuarentena domiciliaria por haber tenido contacto estrecho con alguna persona con síntomas o diagnosticado de COVID-19, no acudirán al centro, debiendo informar de esta situación.¹

o Los Referentes Sanitarios y Epidemiología deberán supervisar que las pruebas PIDIA a los casos sospechosos se realicen en las primeras 24 horas tras el inicio de los





síntomas. Se informará a la Dirección de Distritos de AP o del Centro de Salud correspondiente cuando se detecten anomalías o incidencias. .

3.- ACTUACIONES ANTE UN CASO CONFIRMADO:

Caso confirmado con infección activa:

1. Persona que cumple criterio clínico de caso sospechoso y con prueba diagnóstica de infección (PDIA) activa positiva.
2. Persona asintomática con PDIA positiva.

o El alumnado, profesorado u otro personal con **síntomas compatibles con COVID-19 que se considera caso sospechoso** no deberá acudir al centro educativo hasta que se tenga un resultado diagnóstico. El caso sospechoso deberá permanecer aislado en su domicilio hasta disponer de los resultados de las pruebas diagnósticas de infección activa (PDIA), según se refiere en la Estrategia de detección precoz, vigilancia y control.

o Una vez obtenido el resultado de confirmación, se informará al Referente Sanitario para proceder a la intervención en el centro escolar de forma coordinada con Epidemiología, a través de la persona referente covid-19 del mismo.

o Si el caso **se confirma**, no debe acudir al centro y debe permanecer en **aislamiento** hasta transcurridos 3 días del fin del cuadro clínico y un mínimo de 10 días desde el inicio de los síntomas. **No será necesario la realización de una PDIA para levantar el aislamiento.**

o Ante la existencia de un CASO CONFIRMADO entre el alumnado o el personal (docente o no docente), se actuará de la siguiente forma:

1. El personal del centro docente, tal y como es preceptivo para el personal del sistema sanitario, deberá observar en todo momento el tratamiento confidencial de la identidad y datos de los casos sean sospechosos o confirmados.

2. El Referente Sanitario será quien comunique a la persona coordinadora referente de COVID-19 del centro o servicio educativo la existencia de uno o varios casos CONFIRMADOS, previamente, habrá comunicado esta circunstancia al Servicio de Epidemiología del Distrito Sanitario en el que se ubique el centro o servicio docente.

3. En aquellos casos que sea la persona Coordinadora referente Covid del propio centro o servicio educativo quien tenga conocimiento del caso confirmado de forma inicial, comunicará el resultado del mismo al Referente Sanitario.





4. Cuando el caso confirmado sea un alumno o alumna y la comunicación la reciba el centro docente en horario escolar, procederá a contactar con las familias del alumnado de la misma clase – posibles contactos estrechos- o grupo de convivencia escolar, para que, con normalidad y de forma escalonada, procedan a recogerlos, manteniendo las medidas de protección (mascarilla higiénica, higiene de manos, higiene respiratoria y distanciamiento físico), informando que deben iniciar un período de cuarentena, en caso de pertenecer a un grupo de convivencia escolar y que serán informados aquellos que sean considerados contactos estrechos con necesidad de cuarentena, tras la evaluación epidemiológica cuando no pertenezcan a un grupo de convivencia escolar. Desde los servicios sanitarios se contactará con las familias de esta aula.

5. Cuando el caso confirmado sea un alumno o alumna y la comunicación la reciba el centro docente fuera del horario escolar, tras la evaluación epidemiológica, se contactará con las familias de todo el alumnado de la misma clase si está organizada como grupo de convivencia escolar, o bien, con las familias de aquellos alumnos y alumnas que sean considerados contactos estrechos cuando no pertenezcan a un grupo de convivencia escolar. En dicha comunicación, se indicará que no acudan al centro docente y que deben iniciar un período de cuarentena. Desde los servicios sanitarios, se contactará con las familias del alumnado mencionado anteriormente.

6. Respecto a la persona tutora/docente de un aula en la que se haya confirmado un caso de un alumno/a, si tras la evaluación epidemiológica se considera contacto estrecho no exento de cuarentena, deberá abandonar el centro e iniciar un periodo de cuarentena. Desde los servicios de epidemiología, en coordinación, en su caso, con la Unidad de prevención de riesgos laborales y los referentes sanitarios, se contactará con dicho docente.

7. En el supuesto de que el caso confirmado sea un miembro del personal docente, deberá permanecer en su domicilio sin acudir al centro docente. Por parte de los servicios de epidemiología, en coordinación, en su caso, con la Unidad de prevención de riesgos laborales y el Referente Sanitario, se contactará con este docente y se procederá a realizar una evaluación de la situación y de la consideración de posibles contactos estrechos del resto de profesorado y alumnado implicados en base a la actividad concreta que haya desarrollado en el centro con el alumnado u otro personal, debiendo seguir las indicaciones que dimanen de dicha evaluación.

o Los servicios de vigilancia epidemiológica de Salud Pública deben recibir la información sobre los casos cuando estos sean confirmados tanto en atención primaria como en hospitalaria, del sistema público y privado, así como de los servicios de prevención. Los casos confirmados con infección activa son de declaración obligatoria urgente, y desde las unidades de salud pública, a su vez, se notificarán como se recoge en la Estrategia de detección precoz, vigilancia y control.





En el momento que se detecte un caso CONFIRMADO se iniciarán las actividades de identificación de contactos estrechos.

3.1.- ESTUDIO DE CONTACTOS ESTRECHOS:

o El estudio y seguimiento de los contactos estrechos tiene como objetivo realizar un diagnóstico temprano en aquellos que inicien síntomas y evitar la transmisión en periodo asintomático y paucisintomático. A la hora de definir quiénes son los contactos estrechos se tendrá en cuenta y se valorará si el caso ha estado en contacto con compañeros o compañeras del centro educativo en los dos días anteriores al inicio de síntomas o a la fecha de toma de muestra en asintomáticos (periodo de transmisibilidad), y si se han seguido de forma efectiva las medidas de prevención e higiene adoptadas en el centro educativo, así como del tipo de organización de los grupos que se haya seguido en el centro escolar.

o A efectos de la identificación se clasifican como CONTACTOS ESTRECHOS de un caso confirmado:

– Si el caso confirmado pertenece a un grupo de convivencia escolar : se considerarán contactos estrechos a todas las personas pertenecientes al grupo.

– Si el caso confirmado pertenece a una clase que no esté organizada como grupo de convivencia escolar: habrá de realizarse una evaluación específica respecto a la información facilitada por la persona responsable COVID-19 del centro, así considerará contacto estrecho a cualquier alumno o alumna que haya compartido espacio con el caso confirmado a una distancia < 2 metros alrededor del caso durante más de 15 minutos acumulados durante toda la jornada, salvo que se haya hecho un uso adecuado de la mascarilla. Se realizará también una valoración de la situación fuera del aula (recreo, aula matinal, comedores, etc.), siguiendo los criterios anteriores.

– Se considera contacto estrecho en un autobús escolar a cualquier persona situada en un radio de dos asientos alrededor de un caso durante más de 15 minutos salvo que se pueda asegurar que se ha hecho un uso adecuado de la mascarilla.

– Las personas convivientes serán consideradas contacto estrecho, incluyendo hermanos o hermanas convivientes del caso que acudan al mismo u otro centro.

– Cualquier profesional del centro educativo, docente u otro personal, que haya compartido espacio con un caso confirmado a una distancia < 2 metros del caso, sin la utilización correcta de la mascarilla durante más de 15 minutos acumulados durante toda la jornada.

o El periodo a considerar será desde 2 días antes del inicio de síntomas del caso hasta el momento en el que el caso es aislado. En los casos asintomáticos confirmados





por PDIA, los contactos se buscarán desde 2 días antes de la fecha de la realización de la toma de la toma de muestras para el diagnóstico.

o La valoración de la exposición del personal que trabaja en el centro se realizará en función de la evaluación específica del riesgo de cada caso, según lo recogido en el Procedimiento de actuación para los servicios de prevención de riesgos laborales frente a la exposición al SARSCoV-2, de modo que la consideración de contacto estrecho se valorará en base a la adecuación y seguimiento de las medidas de prevención adoptadas con el mantenimiento de la distancia física y uso de mascarillas y las actividades realizadas. Además, en el caso del personal docente se tendrá en cuenta en la evaluación que desarrollan una actividad esencial.

o El centro dispondrá de un listado del alumnado (con los teléfonos de contacto) y del personal docente que hayan tenido contacto con los alumnos o alumnas confirmados, así como la forma de ese contacto (docencia, actividad al aire libre, etc.), incluyendo la posibilidad del aula matinal, transporte escolar, actividad extraescolar y comedor (de existir), para facilitar la labor de rastreo.

o La persona responsable COVID-19 en el centro deberá proporcionar a Salud Pública o a la unidad responsable de hacer el seguimiento de contactos, la lista de compañeros y compañeras así como profesorado del caso confirmado que han estado en contacto en las 48 horas previas a la aparición de los síntomas o de las 48 horas previas a la toma de muestras en casos confirmados asintomáticos.

o El Referente Sanitario intervendrá en la realización de encuestas y rastreo de contactos coordinados con Epidemiología del Distrito Sanitario correspondiente.

3.2.- ACTUACIONES SOBRE LOS CONTACTOS ESTRECHOS:

o Cuarentena y vigilancia: Se indicará cuarentena durante los 10 días posteriores al último contacto con un caso confirmado. Durante este periodo de 10 días, se indicará a las personas en cuarentena que vigilen su estado de salud. De forma adicional, se indicará que, durante los 4 días siguientes a la finalización de la cuarentena, se siga vigilando la posible aparición de síntomas y, si esto se diera, se deberá permanecer aislado en el domicilio y comunicarlo rápidamente de la forma establecida.

o Cuando un contacto estrecho inicie síntomas durante el periodo de cuarentena deberá comunicarse al centro educativo y al Referente Sanitario estas circunstancias para la gestión de la realización de una PDIA. En el supuesto de que la prueba confirme este caso, será necesario una nueva evaluación de contactos estrechos en el ámbito del centro escolar, solo si el inicio de síntomas se produjo en periodo inferior a 48 horas desde el inicio de la cuarentena.





o Realización de pruebas diagnósticas en contactos: siempre que los recursos disponibles lo permitan, se realizarán dos PDIA. De no ser posible, se realizará una única PDIA, preferiblemente una PCR, cercana a la fecha de finalización de la cuarentena. Si la PDIA es positiva, el contacto será considerado caso y se manejará como tal. Si la PDIA es negativa, la cuarentena finalizará a los 10 días de la fecha del último contacto.

o Se proveerá a las familias de la información adecuada para el cumplimiento de las medidas de cuarentena, higiene de manos e higiene respiratoria, así como las señales para la identificación precoz del desarrollo de síntomas compatibles con COVID-19.

o Una vez identificados los contactos estrechos y establecidas las medidas de cuarentena para aquellos considerados como estrechos no exentos de cuarentena, las actividades docentes continuarán de forma normal para el resto de la clase, extremando las medidas de precaución y realizando una vigilancia pasiva del centro.

3.3.- CONSIDERACIONES ESPECIALES EN EL MANEJO CONTACTOS ESTRECHOS

o Estarán exentos de la cuarentena los contactos estrechos (alumnado, profesorado y otro personal del centro) que hayan recibido una pauta de vacunación completa y/o hayan tenido una infección por SARS-CoV-2 confirmada por PDIA en los 180 días anteriores al último contacto con el caso. La valoración de la situación de vacunación o de recuperado de la enfermedad se deberá realizar de forma individualizada.

o En estos contactos exentos de cuarentena, siempre que los recursos disponibles lo permitan, se realizarán dos PDIA. De no ser posible, se realizará una única PDIA, preferiblemente una PCR, cercana a la fecha de finalización de la cuarentena. Si la PDIA es positiva, el contacto será considerado caso y se manejará como tal.

o Se les recomendará evitar el contacto con personas vulnerables. Se les indicará, como mínimo, el uso de mascarilla quirúrgica en sus interacciones sociales o laborales, no acudir a eventos multitudinarios y limitar los contactos a aquellos grupos con los que interactúan habitualmente dentro del colegio.

o Así mismo, se recomienda realizar una vigilancia de la posible aparición de síntomas compatibles.

o Únicamente realizarán cuarentena los contactos completamente vacunados en las siguientes situaciones: - Contactos de casos vinculados a brotes producidos por una variante beta o gamma. En los casos esporádicos, la información sobre variantes normalmente no está disponible al inicio del diagnóstico, por lo tanto, únicamente podrá realizarse cuarentena si se dispone de esta información de forma oportuna. - Personas con





4.- ACTUACIONES DURANTE LA INVESTIGACIÓN EPIDEMIOLÓGICA.

o El manejo y las actuaciones frente a brotes y casos se detallan en el Documento técnico -Guía de actuación ante la aparición de casos de Covid-19 en centros educativos- del Ministerio de Sanidad (Disponible en: https://www.mscbs.gob.es/gl/profesionales/saludPublica/ccayes/alertasActual/nCov/documentos/Guia_actuacion_centros_educativos.pdf)

o La gestión de los brotes corresponde a los Servicios de Salud Pública, quienes elaborarán un informe sobre la investigación epidemiológica y las actuaciones a llevar a cabo en cada contexto específico. Esta tarea, se llevará a cabo con el apoyo del Referente Sanitario y de la coordinación persona referente COVID19 del centro, tanto para obtener información como para transmitirla al centro.

o Se considerará brote cualquier agrupación de 3 o más casos con infección activa en los que se haya establecido un vínculo epidemiológico, según lo recogido en la Estrategia de detección precoz, vigilancia y control de COVID-19.

o Los escenarios de aparición de los casos de COVID-19 en los centros escolares pueden ser muy variables. Pueden aparecer casos en un único GCE o clase sin que se produzca transmisión en dicho grupo o en la clase. También puede detectarse un brote en un grupo en el que a partir de un caso se generó transmisión en el GCE o en la clase. También, pueden detectarse brotes en varios grupos o clases sin que exista relación entre ellos y ser eventos independientes. Por último, puede producirse brotes en diferentes grupos de convivencia o clases con vínculo entre ellos en el propio centro educativo.

o El control de la transmisión en estos escenarios y las actuaciones necesarias para su control dependerán de factores relativos a la organización propuesta por cada centro educativo. Algunos de estos elementos son la sectorización del centro escolar con una separación franca entre los distintas etapas educativas: infantil, primaria, ESO y bachillerato o la presencia de una o varias líneas escolares.

o Será necesario ante la actuación consecuente a la aparición de brotes tener en cuenta las exenciones de cuarentenas de los posibles contactos estrechos, tal como se ha expresado en el apartado correspondiente.





5.- COMISIONES DE SEGUIMIENTO PROVINCIALES Y AUTONÓMICA

o Se han constituido la Comisión autonómica y las Comisiones provinciales de seguimiento COVID-19 en centros docentes no universitarios de Andalucía, dando cumplimiento así a lo estipulado en el Acuerdo de 1 de septiembre de 2020, del Consejo de Gobierno, por el que se toma conocimiento de la composición y constitución de las Comisiones Autonómica y Provincial para el seguimiento de las medidas de prevención, protección, vigilancia y promoción de la salud COVID-19 en los centros y servicios educativos docentes no universitarios de Andalucía (Boja núm. 53 de 2 de septiembre).

o En aquellos casos, cuando por parte de los Servicios de Salud Pública se considerara que se da una transmisión no controlada en el centro educativo con un número mayor de lo esperado para el segmento etario en un territorio específico, y la evaluación de riesgo proponga la necesidad de escalar las medidas, valorándose el cierre temporal del centro educativo, se deberá elaborar un informe de propuestas de medidas que se elevará a la Comisión Provincial de seguimiento COVID-19.

o Se delega en las personas titulares de las Delegaciones Provinciales o Territoriales competentes en materia de salud la adopción de las medidas preventivas de salud pública que consistan en imponer restricciones a la movilidad de la población de una localidad o parte de la misma, o en la suspensión de la actividad docente presencial en un centro docente no universitario, incluidas las escuelas infantiles, ubicados dentro de su ámbito territorial, cuando dichas medidas sean necesarias ante la existencia de un riesgo sanitario de carácter transmisible inminente y extraordinario.

o La adopción concreta de la medida preventiva de salud pública relativa a la suspensión, total o parcial, de la actividad docente presencial en un centro docente no universitario, incluidas las escuelas infantiles, se ejercerá previo informe de la correspondiente comisión provincial a que se refiere el Acuerdo de 28 de agosto de 2020, del Consejo de Gobierno (BOJA extraordinario núm. 53, de 2 de septiembre de 2020), previa evaluación del riesgo sanitario y de la proporcionalidad de la medida, ante un riesgo grave inminente y extraordinario para la salud pública, existiendo razones objetivas sanitarias para el cierre temporal del centro docente como medida preventiva y de contención de la transmisión del COVID-19, dándose traslado al Gabinete Jurídico de la Junta de Andalucía en orden a solicitar la ratificación judicial prevista en el párrafo 2.º del artículo 8.6 de la Ley 29/1998, de 13 de julio, reguladora de la Jurisdicción Contencioso Administrativa, de conformidad con el artículo 41 de la Ley 9/2017, de 2 de octubre, de Administración de la Junta de Andalucía.

6.- ACTUACIONES POSTERIORES.





o Respecto a las aulas donde se haya confirmado un caso, así como también los locales donde haya podido permanecer este caso –incluido personal docente o no docente–, se procederá a realizar una limpieza más desinfección (L+D), de acuerdo a lo establecido en el Plan reforzado de L+D, incluyendo filtros de aires acondicionados así como, una ventilación adecuada y reforzada en el tiempo de los mismos.

o Esta operación se realizará así mismo con los otros espacios cerrados en los que el caso confirmado haya permanecido o realizado actividades, prestando especial atención a todas aquellas superficies susceptibles de contacto.

o Se recomienda que en estos casos exista una comunicación adecuada con las familias y el resto de la comunidad educativa para evitar informaciones erróneas o estigmatizantes.

o Además, tras la reapertura de un centro escolar o una línea completa debido a un brote de COVID-19, se hará necesario llevar a cabo una sesión informativa con la participación presencial (o en su defecto virtual) del Referente Sanitario (personal de enfermería) y del Epidemiólogo/a, en su caso, y siempre de forma coordinada, en la cual se trabaje la causa del cierre y refuerce las prácticas más seguras frente al COVID-19 y así contribuir a que no vuelva a repetirse esa situación.

16. EQUIDAD

- Tras la situación de crisis sanitaria y social vivida, es necesario cuidar la acogida del alumnado y del personal del centro educativo, atendiendo en especial a las situaciones de mayor vulnerabilidad emocional y social.
- Los centros educativos han de seguir siendo entornos solidarios, respetuosos e inclusivos. En ese sentido, es imprescindible que al adoptar las medidas de prevención e higiene necesarias en los centros educativos se minimice, en todo caso, cualquier alteración que esto pueda ocasionar evitando la discriminación. Es importante prevenir la estigmatización del alumnado y de todo el personal del centro educativo que hayan podido estar expuestos al virus o puedan infectarse en un futuro.
- Se tendrá especial atención a la vigilancia del absentismo escolar por parte de los tutores y tutoras, haciendo un seguimiento de los motivos del mismo, con el fin de conocer si el alumnado ha faltado por motivos de salud u otro motivo justificado.
- Asimismo, en nuestro centro se establecerán mecanismos compensatorios para reducir la brecha digital de las familias y alumnado, así como, la brecha de género debido al cuidado de personas enfermas, garantizando el acceso y la continuidad en el proceso educativo de los colectivos más vulnerables. Para ello se realiza por parte de cada tutor/a un estudio del alumnado que se puede encontrar con los problemas





anteriormente señalados para dotarle de los recursos necesarios en caso de pasar a docencia no presencial. Estos listados quedarán custodiados en dirección y jefatura de estudios.

- En caso de pasar algún alumno/a, algún grupo de alumnos/as a situación de docencia telemática se prestará especial atención a las necesidades de los grupos siguientes:
 - Situaciones de vulnerabilidad social: familias en riesgo de pobreza y exclusión, víctimas de la violencia, migrantes no acompañados, refugiados, o pertenecientes a colectivos o etnias minoritarias y estigmatizadas.
 - Situaciones de especial necesidad: personas con discapacidad o con necesidades especiales, o con necesidad de refuerzo educativo.
 - Familias en las que todos los progenitores o figuras parentales trabajan fuera o teletrabajan sin posibilidad de compatibilizar con el apoyo necesario para el seguimiento de las tareas educativa.

Para ello a principio de curso se realizará un estudio y listado posterior de alumnado que se encuentre en las situaciones anteriores, y en caso de pasar a un escenario de docencia telemática este alumnado, se intentará dotar de los medios necesarios (ordenadores, tablets, conexión a internet, etc...) para que puedan seguir el proceso de enseñanza-aprendizaje de forma normalizada.

17. COMUNICACIÓN CON LA COMUNIDAD EDUCATIVA .DIFUSIÓN DEL PROTOCOLO Y REUNIONES INFORMATIVAS A LAS FAMILIAS

Reuniones antes del comienzo del régimen ordinario de clases

Una vez constituida la Comisión COVID19 se procederá a la elaboración del protocolo, el cual se difundirá a todas las familias por la aplicación IPASEN y PASEN, página web del centro, redes sociales

El primer día lectivo del curso 2021/22 los tutores/as en la jornada de acogida informarán y difundirán las medidas recogidas en el protocolo COVID19.

Al profesorado se le enviará por la plataforma Séneca el Protocolo COVID19, y se le informará del mismo en el Claustro fechado el día 8 de septiembre. Así mismo se informarán de ciertos aspectos del Protocolo COVID19 tanto en las jornadas de acogida del profesorado que se incorpora por primera vez al centro como la reunión de Tutores/as fechas para el día 9 y 11 de septiembre respectivamente.

El día 8 de septiembre se mantendrá una reunión con el PAS para informar del Protocolo COVID19.





Reuniones del profesorado que ejerce la tutoría antes de la finalización del mes de noviembre con los padres, madres, o quienes ejerzan la tutela del alumnado de su grupo

Los tutores/as se reunirán con las familias el 19 y 20 de octubre para informar de la evolución, seguimiento y, si procede, modificación del Protocolo COVID19, así como de lo acordado en la evaluación inicial.

Otras vías y gestión de la información

Tal como se indica en los apartados anteriores se utilizarán las siguientes vías de información:

- iPASEN y PASEN.
- Madres/Padres delegados de grupo.
- AMPAS.
- Página Web.
- Tablones de anuncios.
- Circulares.
- Redes sociales del centro: Facebook.

En todo caso se tendrán en cuenta los siguientes aspectos básicos:

- Facilitar información de fuentes fidedignas, evitando bulos o información no contrastada.
- Potenciar el uso de infografías, guías básicas, cartelería, señalización o cualquier otro medio que contribuya con el cumplimiento y comprensión de las medidas de prevención, vigilancia e higiene.
- Adaptar la información facilitada al nivel de comprensión y necesidades de los receptores (alumnado, familias, docentes...).
- Contemplar a todos los implicados en el PLAN, incluyendo al equipo directivo, equipo de Protección y Bienestar, docentes, familias, alumnado, administraciones, agentes sociales o cualquier persona que pudiera verse afectada por el mismo.
- Facilitar la información necesaria antes del inicio del curso y en todo caso al comienzo de las actividades o actuaciones afectadas.





- Cuidar que la información se mantenga actualizada y en el caso de modificaciones (indicaciones sanitarias, horarios...) se asegurará la comunicación de las mismas a las personas afectadas (alumnado, familias, trabajadores...).
- Utilizar vías de comunicación de fácil acceso entre los diferentes integrantes de la comunidad educativa (herramienta PASEN, teléfonos, correos electrónicos,...).
- Mantener un canal disponible para la solución de dudas que puedan surgir sobre la aplicación del Protocolo de actuación COVID-19.



18. SEGUIMIENTO Y EVALUACIÓN DEL PROTOCOLO

Seguimiento

ACCIONES	RESPONSABLES	TEMPORALIDAD	INDICADORES
Entradas y salidas del centro.	Conserjes Equipo Directivo Profesorado de guardia.	QUINCENALMENTE	
Accesos de familias y otra personas ajenas al centro.	Conserjes. Equipo Directivo	QUINCENALMENTE	
Medidas de prevención escolar y para la limitación de contactos	Tutores/as Profesorado Equipo directivo	QUINCENALMENTE	
Grupos de convivencia escolar	Tutores/as Profesorado	QUINCENALMENTE	
Desplazamientos del alumnado y del personal durante la jornada lectiva.	Conserjes Profesorado Profesorado de guardia Equipo directivo	QUINCENALMENTE	
Alumnado y profesorado especialmente vulnerable	Tutores/as Profesorado Equipo Directivo	QUINCENALMENTE	
Desarrollo de las actuaciones ante sospecha o confirmación de casos en el centro si los hubiere.	Profesorado implicado Equipo directivo. Coordinador COVID.	QUINCENALMENTE	
Protocolo L+D	Secretaría Profesorado Limpiadoras	QUINCENALMENTE	





Evaluación

ACCIONES	RESPONSABLES	TEMPORALIDAD	INDICADORES





ANEXO I. DESCRIPCIÓN DE LOS GRUPOS DE CONVIVENCIA, ZONAS DONDE DESARROLLAN SU ACTIVIDAD Y ASEOS.

Según la Instrucción de 6 de Julio de 2020, los *Grupos de Convivencia Escolar* definidos por el Centro Docente reunirán las siguientes condiciones:

- a) Los alumnos/as del grupo se relacionarán entre ellos de modo estable, pudiendo socializar y jugar entre sí, sin tener que garantizar la distancia de seguridad. Estos grupos en la medida de lo posible reducirán las interacciones con otros grupos del centro educativo, limitando al máximo su número de contactos con otros miembros del Centro.
- b) Cada grupo utilizará una o varias aulas/espacios de referencia donde desarrollarán, siempre que sea posible y las características de las área o ámbitos así lo permitan, toda su actividad lectiva, siendo el personal docente quien se desplace por el Centro.
- c) Todos los refuerzos y apoyos pedagógicos al alumnado del grupo se llevarán a cabo dentro del aula o las aulas/espacios de referencia.
- d) El número de docentes que atienda a este alumnado será el mínimo posible, procurándose que los tutores en Primaria impartan el mayor número de áreas posible.
- e) En aquellos casos en los que se opte por este modelo en la etapa de Educación Secundaria Obligatoria, se favorecerá el agrupamiento de materias por ámbitos y las optativas serán impartidas por docentes del mismo grupo.
- f) Durante los períodos de cambio de áreas/ asignaturas/módulos el alumnado permanecerá en su aula/espacio de referencia no permitiéndose el tránsito por el Centro, salvo razones justificadas.
- g) En los tiempos de recreo o descanso, se reducirá el contacto con otros *Grupos de Convivencia Escolar*, y la vigilancia se llevará a cabo por el tutor u otro docente que imparta clase en el mismo grupo de convivencia escolar.







Grupo convivencia	Curso/s al que pertenece el grupo	Aseo (planta y n.º aseo)	
1	Aula específica	Planta baja	1y2



ANEXO III.

1. RECOMENDACIONES GENERALES: MEDIDAS PREVENCIÓN E HIGIENE PARA EL PERSONAL DEL Centro DOCENTE

<p>Mantener distancia de seguridad de 1,5 metros.</p> <p>Uso obligatorio de mascarillas.</p>	
<p>Uso preferente de las escaleras al ascensor.</p>	
<p>Lavado frecuente de manos, con agua y jabón durante 40 segundos al menos, o en su defecto, con gel hidroalcohólico, (sobre todo después de usar objetos de uso común).</p>	





Al toser o estornudar cubrirse la nariz y la boca con un pañuelo, y deséchelo en un cubo de basura.

Si no se dispone de pañuelos, **emplee la parte interna del codo flexionado**, para no contaminar las manos.

Evite tocarse los ojos, la nariz o la boca y evite saludar dando la mano.



Mantener la distancia interpersonal de 1,5 metros, siempre que sea posible, en los despachos, secretaría, conserjería, etc.

En caso de no ser posible, **emplear barrera física (mampara u otros elementos)**.

En los **puestos de atención al público emplear barrera física**.

Usar **mascarillas y lavado frecuente de manos**.

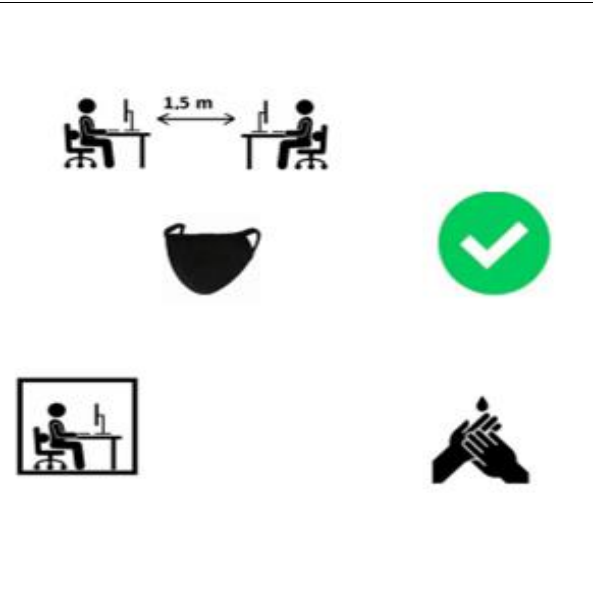

Cada persona debe usar su propio material.

Evite compartir material con los compañero/as. Si no es posible, hay que **desinfectarlos, tras su uso**.





Evite compartir documentos en papel.

Si no se puede evitarlo, **lávese bien las manos.**

Los **ordenanzas** u otras personas trabajadoras que **manipulan documentación, paquetes, abrir y cerrar puertas, etc, deben intensificar el lavado de manos.**

Uso de guantes sólo en casos excepcionales de manipulación de documentación, manipulación de alimentos o tareas de limpieza y desinfección



Si la estancia de aseos no garantiza la distancia interpersonal de 1,5 metros, solo debe haber una persona usando el aseo a la vez.





No beber directamente de las fuentes de agua, sólo deberán utilizarse para el llenado de botellas o dispositivo similar.

Se recomienda acudir al Centro con los mismos.







<p>Lávese bien las manos, antes de tomar alimentos, en su jornada de trabajo.</p> <p>Tómelo preferentemente en su propia mesa, llevando preparado de casa.</p> <p>Alimentos que no precisen el uso de microondas, tostadora o similar (fruta, bocadillo, etc).</p>	
<p>Si detecta que falta medidas de higiene/prevención (jabón, gel hidroalcohólico, etc.), informe a la persona coordinadora de su Centro.</p>	
<p>Todo el personal del Centro, deberá conocer y respetar la señalización de las medidas sobre coronavirus.</p>	
<p>Personal de limpieza y P.S.D: obligatorio uso de guantes y mascarillas de protección.</p> <p>Extremar medidas de higiene de manos, así como de gestión de residuos y limpieza y desinfección (cumplimiento Anexo sobre el procedimiento de limpieza y desinfección).</p>	









<p>Priorizar las opciones de movilidad que mejor garanticen la distancia interpersonal de 1,5 metros, de forma individual preferentemente, como el uso de la bicicleta o andando.</p>	
<p>En caso de presentar síntomas compatibles con la COVID-19 (incluso leves), se abstendrá de acudir al trabajo, avisará por teléfono a la persona responsable del Centro y a su Centro de salud.</p>	
<p>Si los síntomas aparecen durante la jornada laboral, la persona trabajadora extremará las precauciones: distancia de 1,5 metros, uso de pañuelos desechables y los tirará a la papelera con bolsa, uso de mascarilla quirúrgica y se irá inmediatamente a su domicilio.</p> <p>Avisará a la persona responsable del Centro y por teléfono al 900 400 061 o al teléfono de su Centro de salud.</p>	

ANEXO III.

2. RECOMENDACIONES GENERALES: MEDIDAS PREVENCIÓN E HIGIENE PARA EL ALUMNADO









<p>Mantener distancia de seguridad de 1,5 metros.</p> <p>Uso obligatorio de mascarillas.</p>	
<p>Lavado frecuente de manos, con agua y jabón durante 40 segundos al menos, o en su defecto, con gel hidroalcohólico, (sobre todo después de usar objetos de uso común).</p>	
<p>Al toser o estornudar cubrirse la nariz y la boca con un pañuelo, y deséchelo en un cubo de basura.</p> <p>Si no se dispone de pañuelos, emplee la parte interna del codo flexionado, para no contaminar las manos.</p> <p>Evite tocarse los ojos, la nariz o la boca y evite saludar dando la mano.</p>	
<p>Cada alumno/a debe usar su propio material.</p> <p>Evite compartir material con los compañero/as. Si no es posible, hay que desinfectarlos, tras su uso.</p>	





<p>Si la estancia de aseos no garantiza la distancia interpersonal de 1,5 metros, solo debe haber una persona usando el aseo a la vez.</p>	
<p>No beber directamente de las fuentes de agua, sólo deberán utilizarse para el llenado de botellas o dispositivo similar.</p> <p>Se recomienda acudir al Centro con los mismos.</p>	
<p>Lávese bien las manos, antes de tomar alimentos.</p>	
<p>Todo el alumnado del Centro, debe conocer y respetar la señalización de las medidas sobre coronavirus.</p> <p>Disposiciones particulares del Centro. Todas las que se requieran o crean conveniente, como por ejemplo: Limpieza de mesas, sanciones por no respetar las normas de convivencia, instrucciones para el desayuno y el recreo, etc.</p>	



ANEXO IV

Cuestionario para el desarrollo del teletrabajo en el domicilio en situaciones temporales y extraordinarias:

1. El cuestionario deberá ser cumplimentado por la persona trabajadora recabando la información de las condiciones particulares presentes en su domicilio.
2. Las preguntas del cuestionario están referidas a las condiciones específicas del lugar en el que la persona trabajadora desempeñe el trabajo con la ayuda del ordenador y elementos auxiliares (teléfono, documentos, etc.). Por lo tanto, no se refiere a las condiciones generales del domicilio sino únicamente a las referidas al lugar físico en el que realiza la tarea.
3. Modo de proceder según la respuesta de cada ítem:
 - a. Respuesta afirmativa (SÍ): la condición de trabajo es adecuada. No es necesario tomar ninguna medida.
 - b. Respuesta negativa (NO): se recomienda que el trabajador tome medidas para su adecuación. Para ello, puede adecuar el lugar donde se va a trabajar atendiendo a las recomendaciones generales previstas en este documento.





EQUIPO			
ÍTEM	PANTALLA	SÍ	NO
1	Los caracteres de la pantalla están bien definidos y configurados de forma clara, y tener una dimensión suficiente (La mayoría de los programas utilizados actualmente permiten un ajuste de sus características que facilita la lectura de los caracteres).		
2	La pantalla permite ajustar la luminosidad y el contraste entre los caracteres y el fondo de la pantalla.		
3	La imagen es estable.		
4	Se puede regular la inclinación de la pantalla.		
5	La disposición del puesto permite adecuar la distancia de lectura de la pantalla con respecto a los ojos del trabajador (40 Cm)		
6	La altura de la pantalla es adecuada (borde superior a la altura de los ojos)		
7	La pantalla no deberá tener reflejos ni reverberaciones que puedan molestar al usuario.		
ÍTEM	TECLADO	SÍ	NO
8	Se dispone de espacio suficiente delante del teclado para que el trabajador pueda apoyar los brazos y las manos		
9	La disposición del teclado debe favorecer, en lo posible, la alineación entre el antebrazo-muñeca-mano.		
MOBILIARIO			
ÍTEM	MESA O SUPERFICIE DE TRABAJO	SÍ	NO
10	Es poco reflectante, con dimensiones suficientes para permitir una colocación flexible de la pantalla, del teclado, de los documentos y del material accesorio.		
11	El sistema mesa-silla permite un espacio suficiente para alojar las piernas con comodidad y para permitir el cambio de postura.		
ÍTEM	SILLA DE TRABAJO	SÍ	NO
12	La altura de la silla es regulable, el respaldo es reclinable y su altura ajustable.		
13	El diseño de la silla facilita la libertad de movimientos del trabajador.		
REPOSAPIÉS			





14	El trabajador podrá apoyar fácilmente los pies en el suelo (en caso necesario se puede utilizar un reposapiés o similar).		
ÍTEM	LUGAR DE TRABAJO	SÍ	NO
15	Dispone de un espacio para teletrabajar que permita la concentración adecuada a la tarea a realizar		
ÍTEM	ILUMINACIÓN	SÍ	NO
16	En general, se dispone de iluminación natural que puede complementarse con una iluminación artificial cuando la primera no garantice las condiciones de visibilidad adecuadas. En cualquier caso, el puesto tiene una iluminación que permite realizar la tarea con comodidad		
17	La ubicación del puesto de trabajo en el domicilio evitará los deslumbramientos y los reflejos molestos tanto en la pantalla del ordenador como directamente en los ojos del trabajador. Además de la ubicación del puesto se hace uso de otros elementos (cortinas, pantallas, persianas y otros) para evitar dichos deslumbramientos y reflejos.		
18	La pantalla del ordenador se coloca de forma perpendicular a las ventanas para evitar deslumbramientos y reflejos		
19	Las conexiones del ordenador a la red eléctrica doméstica evita una sobrecarga de los enchufes o un uso excesivo de regletas o dispositivos similares.		





ANEXO V

Directorio del Centro

Grupo de convivencia	Curso/ cursos que forman el grupo de convivencia	Tutor grupo convivencia
Grupo 1		
Grupo 2		
Grupo 3		





ANEXO VI

DISTANCIA INTERPERSONAL MÍNIMA RECOMENDADA.





USO OBLIGATORIO DE LA MASCARILLA.



**ES OBLIGATORIO
EL USO DE
MASCARILLA**





RECOMENDACIONES SOBRE EL LAVADO DE MANO.

¿Cómo limpiarse las manos CON UN DESINFECTANTE ALCOHÓLICO?

1a  **1b** 

Deposite en la palma de la mano una cantidad de producto suficiente para cubrir todas las superficies a tratar.

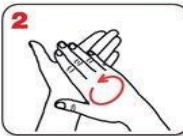
2  Frótese las palmas de las manos entre sí.

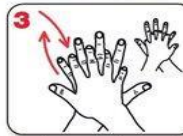
3  Frótese la palma de la mano derecha contra el dorso de la mano izquierda entrelazando los dedos, y viceversa.

4  Frótese las palmas de las manos entre sí, con los dedos entrelazados.

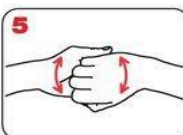
5  Frótese el dorso de los dedos de una mano con la palma de la mano opuesta, agarrándose los dedos.

6  Frótese con un movimiento de rotación el pulgar izquierdo, rodeándolo con la palma de la mano derecha, y viceversa.

7  Frótese la punta de los dedos de la mano derecha contra la palma de la mano izquierda, haciendo un movimiento de rotación, y viceversa.

8  Enjuáguese las manos con agua.

9  Séquelas con una toalla de un solo uso.

10  Utilice la toalla para cerrar el grifo.

 20-30 segundos

8 

Una vez secas, sus manos son seguras

 40-60 segundos

11 

Sus manos son seguras.

WORLD ALLIANCE
for **PATIENT SAFETY**

La OMS agradece a los Hospitales Universitarios de Ginebra (HUG), en particular a los miembros del Programa de Control de Infecciones, su participación activa en la redacción de este material. Octubre de 2006, versión 1

 **Organización Mundial de la Salud**

La Organización Mundial de la Salud ha tomado todas las precauciones razonables para comprobar la información contenida en este documento. Sin embargo, el material publicado se distribuye sin garantía de ningún tipo, ya sea expresa o implícita. Compete al lector la responsabilidad de la interpretación y del uso del material. La Organización Mundial de la Salud no podrá ser considerada responsable de los daños que pudiere ocasionar su utilización.





RECOMENDACIONES SOBRE EL USO CORRECTO DE LAS MASCARILLAS.

La parte de color debe ir por fuera y los pliegues deben estar hacia abajo.

Sujétala correctamente dependiendo del tipo de agarre (gomas o cintas).

Ajústala doblando la banda metálica en torno al tabique nasal.

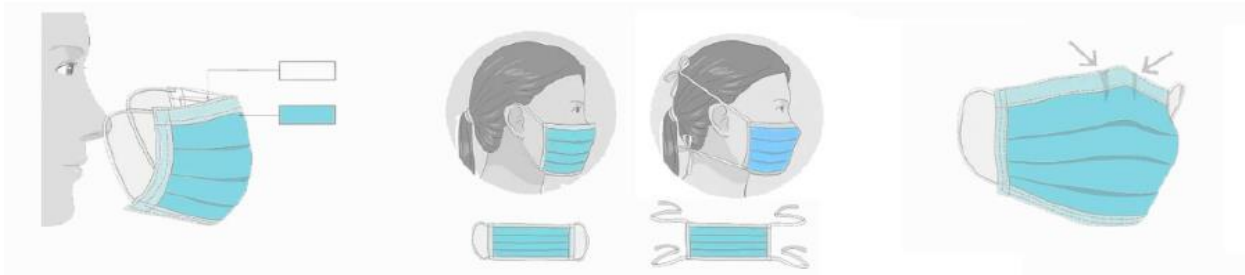

CÓMO SE COLOCA UNA MASCARILLA.

Fuente: SAS Servicio Andaluz de Salud





RECOMENDACIONES SOBRE EL USO CORRECTO DE RETIRADA DE LOS GUANTES.

¿Debo utilizar guantes cuando salgo a la calle para protegerme del coronavirus?



NO, cuando salimos a la calle, la limpieza adecuada y frecuente de manos es más eficaz que el uso de guantes, porque:



✓ Utilizar guantes durante mucho tiempo hace que **se ensucien y puedan contaminarse.**



✓ Te puedes infectar **si te tocas la cara con unos guantes** que estén **contaminados.**



✓ **Quitarse los guantes sin contaminarse** las manos **no es sencillo**, requiere de una técnica específica.

Se recomienda el lavado de manos después de su uso.



SÍ, es conveniente usar guantes de usar y tirar en los comercios para elegir frutas y verduras como se venía haciendo hasta ahora.



En el **ámbito laboral** se deberán seguir las recomendaciones específicas de Salud laboral

Un uso incorrecto de los guantes puede generar una sensación de falsa protección y poner en mayor riesgo de infección a quien los lleva, contribuyendo así a la transmisión.

26 marzo 2020

Consulta fuentes oficiales para informarte:

www.mscbs.gob.es

@sanidadgob

**#ESTE VIRUS
LO PARAMOS
UNIDOS**





RETIRADA CORRECTA DE GANTES.



Pellizcar por el exterior del primer guante



Retirar sin tocar la parte interior del guante



Retirar el guante en su totalidad



Recoger el primer guante con la otra mano



Retirar el segundo guante introduciendo los dedos por el interior



Retirar el guante sin tocar la parte externa del mismo



Retirar los dos guantes en el contenedor adecuado





LISTADO DE CORREOS ELECTRÓNICOS DE LAS UNIDADES DE PREVENCIÓN DE RIESGOS LABORALES DE LAS DELEGACIONES TERRITORIALES.

- Almería: gssld.al.ced@juntadeandalucia.es
- Cádiz: gabinete.prevencion.dpca.ced@juntadeandalucia.es
- Córdoba: unidaddeprevencion.dpco.ced@juntadeandalucia.es
- Granada: unidadprevencion.dpgr.ced@juntadeandalucia.es
- Huelva: gabinete.prevencion.dphu.ced@juntadeandalucia.es
- Jaén: gssld.ja.ced@juntadeandalucia.es
- Málaga: gssld.ma.ced@juntadeandalucia.es
- Sevilla: uprl.dpse.ced@juntadeandalucia.es

ANEXO VII

A continuación se incorporan diversos Anexos contenidos en la última actualización de medidas COVID19 de 8/02/2021





Anexos

Anexo I: Modelo de solicitud de evaluación médica por riesgo laboral

COMUNICACIÓN SOBRE COVID-19 Al Servicio de Prevención de Riesgos Laborales: email A la Consejería de Educación: email
--

Objeto de la Comunicación		Fecha	
<input type="checkbox"/> Solicitud de una EVALUACIÓN específica de riesgo laboral en el centro. <input type="checkbox"/> Solicitud de valoración del trabajador especialmente sensible. <input type="checkbox"/> Comunicación: <ul style="list-style-type: none"> <input type="checkbox"/> Persona trabajadora con sintomatología. <input type="checkbox"/> Persona trabajadora que ha estado en contacto con persona afectada. 			
Datos de la persona trabajadora			
Nombre y apellidos		D.N.I.	
Teléfono de contacto		Email	
Domicilio			
	Localidad		Código Postal
Centro educativo		Puesto de trabajo	
Teléfono del centro		Email del centro	
Ubicación del centro			
	Localidad		Código Postal
Descripción de la solicitud o posible situación de riesgo:			
<small>En la solicitud de valoración de posibilidades de adaptación en puesto de trabajador/a especialmente sensible por motivos de salud, NO DEBE adjuntarse ahora documentación médica. En caso de ser necesaria, el área médica del Servicio de Prevención de Riesgos Laborales se la solicitará a la persona interesada indicándole como debe remitirla.</small>			
Firma de la persona trabajadora		Firma del Director/a del centro (Caso de solicitudes de evaluación o notificación de casos)	





Anexo II: Cómo actuar ante una persona con síntomas en el centro educativo.

Los síntomas más comunes compatibles con COVID-19 incluyen fiebre, tos y sensación de falta de aire. En algunos casos también puede haber disminución del olfato y del gusto, escalofríos, dolor de garganta, dolor de cabeza, debilidad general, dolores musculares, o diarrea, entre otros.

Cuando los niños/as inicien síntomas o estos sean detectados por personal del centro durante su jornada escolar, se llevarán a un espacio separado. Será una sala para uso individual, elegida previamente, que cuente con ventilación adecuada y con una papelerera con bolsa y a poder ser con tapa y pedal, donde tirar la mascarilla (si es necesaria su renovación) y pañuelos desechables. La sala deberá ser ventilada, limpiada y desinfectada tras su utilización.

Se le facilitará una mascarilla quirúrgica para el alumno/a y otra para la persona adulta que cuide de él/ella hasta que lleguen sus progenitores o tutores. Si la persona con síntomas no se puede poner una mascarilla quirúrgica (niños menores de 6 años, personas con problemas respiratorios, que tengan dificultad para quitarse la mascarilla por sí solas o que tienen alteraciones de conducta que hagan inviable su utilización), la persona que le acompañe deberá usar mascarilla FFP2 sin válvula, además de una pantalla facial y una bata desechable.

Se contactará con la familia o tutores legales, en caso de que la persona afectada sea menor de edad, para que acudan al centro escolar para su recogida. Deberán contactar tan pronto como sea posible con su centro de salud de atención primaria de referencia o con quien su comunidad haya designado, o llamar al teléfono de referencia de su comunidad autónoma para responder ante un caso sospechoso de COVID-19.

Las personas trabajadoras que inicien síntomas, se retirarán a un espacio separado y se pondrán una mascarilla quirúrgica. Se pondrán en contacto con su Servicio de Prevención de Riesgos Laborales, el centro de salud o con el teléfono de referencia de la comunidad autónoma, y se seguirán sus instrucciones.

En el caso de percibir que la persona que inicia síntomas está en una situación de gravedad o tiene dificultad para respirar se avisará al 112.

En la [Guía de actuación ante la aparición de casos de COVID-19 en centros educativos](#) aparecen todos estos aspectos, junto con modelos de Nota informativa dirigida a las familias si tuviere lugar un caso.



Anexo III: Infografía sobre cómo actuar ante una persona con síntomas en el centro educativo.

Cómo actuar ante síntomas de COVID-19 en el centro educativo



Los síntomas más frecuentes son: fiebre, tos y sensación de falta de aire. Otros síntomas son disminución de olfato y gusto, escalofríos, dolor de garganta, dolor de cabeza, debilidad general, dolores musculares, o diarrea



Si un niño/a o una persona trabajadora inician síntomas.



Se les llevará a una sala preparada, para uso individual, elegida previamente. La sala tendrá ventilación adecuada y contará con una papelerera de pedal con bolsa



Al niño/a se le facilitará una mascarilla quirúrgica y otra para el cuidador/a hasta que lleguen sus progenitores o tutores



La persona trabajadora se pondrá una mascarilla quirúrgica



Se avisará a la familia que debe contactar con su centro de salud o con el teléfono habilitado por la comunidad:



Se contactará con su centro de salud o con el teléfono de referencia de su comunidad o con el Servicio de Prevención de Riesgos Laborales

Si la persona que inicia síntomas está en una situación de gravedad o tiene dificultad para respirar se avisará al 112



14 septiembre 2020

Consulta fuentes oficiales para informarte
www.mscbs.gob.es
[@sanidadgob](https://twitter.com/sanidadgob)

ESTE VIRUS
LO PARAMOS
UNIDOS





Anexo IV: Listado de materiales para la ciudadanía disponibles en la web del Ministerio de Sanidad.

Se puede consultar información actualizada para la ciudadanía sobre COVID-19 en este enlace:
<https://www.mscbs.gob.es/profesionales/saludPublica/ccayes/alertasActual/nCov/ciudadania.htm>

Documento de preguntas y respuestas sobre la vuelta al cole:
https://www.mscbs.gob.es/en/profesionales/saludPublica/ccayes/alertasActual/nCov/documentos/02.10.2020_Preguntas_y_respuestas_vuelta_al_cole.pdf

Algunas infografías de especial interés:

¿Qué hacer ante síntomas de COVID 19 durante el curso escolar? (infografía):

- https://www.mscbs.gob.es/en/profesionales/saludPublica/ccayes/alertasActual/nCov/documentos/Que_hacer_ante_sintomas_de_COVID_19_durante_el_curso_escolar.pdf
- Cómo protegerme (infografía): https://www.mscbs.gob.es/profesionales/saludPublica/ccayes/alertasActual/nCov/img/COVID19_como_protegerse.jpg
- Higiene de manos en población infantil:
Vídeo: <https://youtu.be/jPqIHzfrl8k>
- Infografía: https://www.mscbs.gob.es/profesionales/saludPublica/ccayes/alertasActual/nCov/img/cartel_HIGIENE_MANOS_CORONAVIRUS.jpg
- Cartel A5 sobre cómo realizar la higiene de manos: https://www.mscbs.gob.es/profesionales/saludPublica/ccayes/alertasActual/nCov/img/cartel_COMO_LAVARSE_MANOS_INFANTIL.jpg
- ¿Qué les digo a niños y niñas sobre el coronavirus? (infografía):
https://www.mscbs.gob.es/profesionales/saludPublica/ccayes/alertasActual/nCov/img/COVID19_que_digo_a_poblacion_infantil.jpg
- Libro infantil de actividades: https://www.mscbs.gob.es/profesionales/saludPublica/ccayes/alertasActual/nCov/documentos/COVID19_Libro_actividades.pdf
- Mascarillas higiénicas (infografía): https://www.mscbs.gob.es/profesionales/saludPublica/ccayes/alertasActual/nCov/documentos/COVID19_Mascarillas_higienicas_poblacion_general.pdf
- ¿Debo usar guantes al salir de casa? (infografía): https://www.mscbs.gob.es/profesionales/saludPublica/ccayes/alertasActual/nCov/img/COVID19_guantes.jpg
- Decálogo sobre cómo actuar en caso de síntomas de COVID (infografía):
https://www.mscbs.gob.es/profesionales/saludPublica/ccayes/alertasActual/nCov/documentos/20200325_Decalogo_como_actuar_COVID19.pdf
- Síntomas (infografía): https://www.mscbs.gob.es/profesionales/saludPublica/ccayes/alertasActual/nCov/img/COVID19_sintomas.jpg





- ¿Qué test o pruebas para COVID existen y para qué sirve cada uno?
https://www.mscbs.gob.es/profesionales/saludPublica/ccayes/alertasActual/nCov/img/COVID19_tests_y_utilidad.jpg
- ¿Qué hago si conozco a alguien con coronavirus? (infografía): https://www.mscbs.gob.es/profesionales/saludPublica/ccayes/alertasActual/nCov/img/COVID19_que_hago_si_conozco_alguien_con_sintomas.jpg
- ¿Qué es la cuarentena? https://www.mscbs.gob.es/profesionales/saludPublica/ccayes/alertasActual/nCov/documentos/Que_es_la_Cuarentena.pdf
- Los virus no discriminan, las personas tampoco deberíamos hacerlo (infografía): <https://www.mscbs.gob.es/profesionales/saludPublica/ccayes/alertasActual/nCov/img/20200409EstigmaPoblacion.jpg>
- Movilidad y seguridad vial en tiempos de COVID-19 (infografía): https://www.mscbs.gob.es/profesionales/saludPublica/ccayes/alertasActual/nCov/documentos/COVID19_Movilidad_y_seguridad_vial.pdf

Anexo V: Listado de patologías de especial riesgo para COVID-19

Las actualizaciones de este Anexo se publicarán en el documento de Manejo pediátrico en Atención Primaria de COVID-19. Ministerio de Sanidad. 18.11.2020. Disponible en: https://www.mscbs.gob.es/en/profesionales/saludPublica/ccayes/alertasActual/nCov/documentos/Manejo_pediatria_ap.pdf

Indicaciones generales:

- En general, el alumnado con patologías crónicas estables, que no comprometan su estado de salud puede asistir a clases presenciales de manera segura, siempre que se hayan implementado y adaptado las medidas de prevención e higiene recomendadas
- En caso de descompensación de su patología crónica, o aparición de alguna complicación, no se aconseja la asistencia a clases presenciales hasta su restablecimiento.
- Los niños/as y adolescentes que presenten alguno de los problemas de salud recogidos en la lista de patologías de especial riesgo para COVID-19 podrían quedar exentos de forma transitoria de la educación presencial si así lo deciden sus progenitores o tutores legales tras una evaluación individualizada médica y pedagógica y una decisión informada. La patología que justifique esta exención deberá quedar reflejada por su pediatra especialista de referencia en un informe clínico o en un certificado médico.
- Ante otras situaciones particulares del niño/a o adolescente (por otras patologías crónicas no recogidas en el listado que viene a continuación u otros condicionantes de salud) o que pudieran darse en su entorno próximo, se aconseja individualizar cada caso concreto, a fin de que se pueda tomar una decisión educativa adecuada.
- En relación con la justificación de estas situaciones:
 - Los profesionales sanitarios no realizarán justificantes sobre la asistencia o no de los niños/as al centro educativo.





- □ Los progenitores o tutores legales presentarán certificado médico del profesional de referencia de su patología crónica grave o de informes clínicos previos donde se recoja alguno de los problemas de salud de la lista de patologías de especial riesgo para COVID-19 (que se recoge a continuación). En el caso de que los argumentos sean otros, será la familia la responsable de justificar su decisión ante la autoridad educativa.

A continuación, se recoge el **listado de patologías con mayor riesgo** para COVID-19 en la edad pediátrica, extraído del documento de las Recomendaciones realizadas desde las distintas Sociedades de especialidades Pediátricas de la Asociación Española de Pediatría.

Insistimos en que, a pesar de enumerar un listado de patologías, la importancia estriba en considerar siempre las decisiones de forma individualizada, y siempre dependerá del especialista responsable de cada paciente.

1. PATOLOGÍA RESPIRATORIA CRÓNICA DE MAYOR RIESGO

Agrupar a toda aquella patología respiratoria grave crónica que se encuentre en esta situación de compromiso respiratorio; La displasia broncopulmonar durante los dos años primeros de vida podría ser un ejemplo u otras patologías respiratorias que precisen:

- Una función pulmonar reducida evaluada como cualquiera de los siguientes: $FEV1 \leq 40\%$ del teórico, $FCV \leq 40\%$ del teórico, $DLCO \leq 60\%$.
- Los pacientes que precisan oxígeno de forma continua o intermitente, todos los días.
- Los pacientes que precisan ventilación mecánica invasiva o no invasiva, durante todo el día o parte del mismo (excluyendo trastorno respiratorio en sueño en niños por lo demás sanos).
- Los pacientes pediátricos traqueotomizados y/o con enfermedades graves de la vía aérea (malacias y estenosis).
- Los pacientes en espera de trasplante de pulmón o trasplantados.

2. CARDIOPATÍAS CRÓNICAS CON MAYOR RIESGO

- Hipertensión pulmonar.
- Cardiopatías cianóticas con saturación de oxígeno inferior al 90%.
- Pacientes recién intervenidos o pendientes de intervención quirúrgica o cateterismo cardíaco (2-4 semanas previas y posteriores al procedimiento).
- Pacientes trasplantados o en espera de trasplante cardíaco.
- Cardiopatías congénitas intervenidas con lesiones residuales y repercusión hemodinámica significativa.
- Enfermedad de Kawasaki con aneurismas gigantes o estenosis coronaria.
- Arritmias mal controladas que requieren tratamiento con varios fármacos.
- Insuficiencia cardíaca con tratamiento médico.





3. ENFERMEDADES NEUROLÓGICAS GRAVES CON MAYOR RIESGO

- Enfermedades neuromusculares, especialmente aquellas con función pulmonar reducida o que precisan soporte respiratorio.
- Enfermedades para las que se utilizan tratamientos inmunosupresores o biológicos: distrofia muscular de Duchenne, miastenia gravis, vasculitis, encefalitis de origen autoinmune, etc...
- Niños con formas graves de parálisis cerebral infantil (tetraparesia espástica).
- Enfermedades mitocondriales, enfermedades metabólicas u otras enfermedades crónicas que pueden agravarse con infecciones.

4. ENFERMEDADES RENALES GRAVES CON MAYOR RIESGO

- Si el niño ha recibido un trasplante de riñón en los últimos 3 meses.
- Si ha recibido altas dosis de corticoides (a partir de 20 mg/día), rituximab, ciclofosfamida...) o inmunosupresión hasta 6 semanas después de recibir altas dosis de inmunosupresores.
- Si el paciente está esperando por un trasplante renal, 14 días de aislamiento previo si es de vivo programado y si es de donante de cadáver, seguir con las recomendaciones hechas por su patología de base.

5. ENFERMEDADES METABÓLICAS CON RIESGO DE DESCOMPENSACIÓN POR COVID-19

Dado que el espectro clínico de los pacientes con enfermedades infantiles metabólicas es muy variable, se recomienda tomar una decisión individualizada conjuntamente con su especialista de referencia en todos los grupos de EIM (errores innatos del metabolismo) con edad menor de 6 años, por el mayor riesgo de descompensación, y en aquellos pacientes con descompensaciones frecuentes o complicaciones asociadas.

6. ENFERMEDADES ONCO-HEMATOLÓGICAS CON MAYOR RIESGO

Existe limitada información respecto a cada patología hematológica específica y la infección por SARS-CoV-2 y, en ausencia de guías estandarizadas, es difícil hacer una recomendación única. Con todo ello, la valoración sobre la asistencia presencial de un paciente corresponderá al hematólogo de referencia, quien debe ponderar los beneficios y riesgos en cada caso, aportar información actualizada y veraz a los pacientes y sus familias, y de esta forma establecer la pertinencia de acudir al centro educativo. Para ello, consúltese la Guía de Recomendación respecto a la escolarización del paciente pediátrico con patología hematológica no oncológica en situación de pandemia COVID-19 y la Guía de Recomendación respecto a la escolarización del paciente pediátrico con patología onco-hematológica en situación de pandemia COVID-19, que aparecen referenciadas en el documento del anexo.





7. INMUNODEFICIENCIAS CON MAYOR RIESGO

- Inmunodeficiencias combinadas de células T y B.
- Linfopenia CD4 <200 x 10⁶/l en el contexto de cualquier IDP.
- Trastornos asociados con hemofagocitosis linfohistocitaria.
- Trasplante de células madre hematopoyéticas en pacientes con IDP que presenten:
 - Menos de 1 año del trasplante.
 - En tratamiento con inmunosupresores.
 - En tratamiento de reemplazo con inmunoglobulina.
 - Enfermedad pulmonar significativa.
 - Con enfermedad injerto contra huésped crónica.

8. ENFERMEDADES REUMÁTICAS CON MAYOR RIESGO

- Aquellos pacientes con una enfermedad reumatológica activa, que precisen tratamiento con corticoides a una dosis superior a 1 mg/kg/día, que hayan recibido ciclofosfamida o anticuerpos monoclonales (rituximab) en los meses precedentes y que precisen terapia con múltiples fármacos y más de dos biológicos.

Anexo VI: Ventilación

La transmisión del SARS-CoV-2 se produce a partir de las secreciones emitidas en forma de aerosoles (menores de 100 µm), y de otras partículas de mayor tamaño, que alcanzan las mucosas del individuo susceptible por inhalación o a través de contacto con manos contaminadas. Una de las formas para reducir el riesgo de transmisión del virus SARS-CoV-2 en interiores es garantizar una buena ventilación que haga disminuir la cantidad de aerosoles que puedan contener virus viable.

Las recomendaciones para conseguir una adecuada ventilación deben revisarse y adaptarse caso a caso a las características de cada centro educativo.

Se entiende por ventilación la renovación de aire interior con aire exterior. Esta ventilación se puede conseguir por medios naturales (mediante apertura de puertas y ventanas), ventilación forzada (mecánica) o mediante una combinación de los dos sistemas (ej. una entrada de aire por ventilación natural y una salida mediante extracción forzada, por ejemplo, a partir de un ventilador junto a una ventana colocado con el flujo hacia el exterior, de manera que favorece la extracción del aire interior).

Además, para mantener ventilación adecuada, es necesario trabajar en dos direcciones: aumentar la renovación del aire y reducir la ocupación (número de personas).

Ventilación natural

Será la habitual en los centros. Para la **ventilación natural se recomienda la ventilación cruzada**, con apertura de puertas y/o ventanas opuestas o al menos en lados diferentes del aula o de la sala, para favorecer la circulación de aire y garantizar un barrido eficaz por todo el espacio. En este caso, resulta más recomendable repartir los puntos de apertura de puertas y ventanas que concentrar la apertura en un solo punto.

Ventilación mecánica



Si la **ventilación natural no fuera suficiente, una alternativa es la ventilación forzada** (mecánica), con equipos extractores individuales con un caudal de aire adecuado o con sistemas centralizados, es decir, comunes para todo el edificio o gran parte de él. Estos sistemas son los mismos sistemas utilizados para la climatización y funcionan aumentando la renovación de aire interior con el aire exterior y. Estos sistemas deben cumplir las especificaciones de operación y mantenimiento recogidas en normativa vigente.

Si se utiliza un sistema de ventilación mecánica, la tasa de aire exterior se debe incrementar y se ha de **minimizar la fracción de aire recirculado**, con el fin de obtener suficiente renovación de aire. En el caso concreto de sistemas en los que una parte del aire es recirculado hacia el interior, éstos deben disponer de filtros de aire para poder garantizar la seguridad de las personas que se encuentran en la misma estancia.

En situaciones de alta transmisión comunitaria de SARS-CoV2, se debe valorar la priorización de la ventilación natural por su efectividad en la prevención de la transmisión por encima de aspectos como las condiciones de temperatura y humedad necesarias para el confort térmico o a los requerimientos de eficiencia energética.

Características de una ventilación adecuada

La **tasa de ventilación aconsejada** para conseguir una calidad de aire buena es de 12,5 litros /segundo y persona (L/s/p), que corresponden aproximadamente a **5-6 ACH**²⁹. Se recomiendan

29 Nota: Para comprobar la renovación de aire en un lugar determinado se utiliza la tasa de ventilación del aire por hora (ACH, por sus siglas en inglés, de Air Changes per Hour). Para una misma tasa de emisión de partículas, el incremento del caudal de ventilación reduce la concentración de partículas en el aire por el efecto de dilución, y, por tanto, la probabilidad de riesgo de infección. Si un espacio tiene 1 ACH significa que en una hora entra en la sala un volumen de aire exterior igual al volumen de la sala, y, debido a la mezcla continua del aire, esto resulta en que el 63% del aire interior ha sido reemplazado por aire exterior. Con 2 ACH se reemplaza el 86% y con 3 ACH el 95%.

30 Recomendaciones de operación y mantenimiento de los sistemas de climatización y ventilación de edificios y locales para la prevención de la propagación del SARS-COV-2. Disponible en: https://www.msbs.gob.es/profesionales/saludPublica/ccayes/alertasActual/nCov/documentos/Recomendaciones_de_operacion_y_mantenimiento.pdf

ventilaciones superiores cuando la actividad desarrollada implica emisión elevada de aerosoles (por ej. ejercicio intenso, canto, etc.).

Si no hay una renovación de aire adecuada, es esencial que los flujos no dirijan las corrientes de aire de una persona a otra, lo cual favorecería la exposición a bioaerosoles y aumentaría el riesgo de transmisión en el supuesto de que hubiera una persona infectada.

Los bioaerosoles están suspendidos en el aire y circulan por el ambiente interior debido a los flujos de aire, al movimiento de personas o a la recirculación de aire no filtrada procedente de los equipos de climatización. Se debe evitar usar ventiladores en el interior de los centros educativos que generen el movimiento de aire entre personas.

En el caso de los equipos de climatización terminales (fancoils, splits, unidades interiores de expansión directa, etc.) deben utilizarse a baja velocidad y de forma continua, evitando que puedan generar flujos de aire cruzados entre personas.

Por último, se deben cumplir las recomendaciones de operación y mantenimiento de los sistemas de climatización y ventilación de edificios y locales según la normativa vigente y las Recomendaciones del Ministerio de Sanidad y las organizaciones profesionales³⁰.

Medidores de CO₂

La concentración de CO₂ en el aire es un buen indicador de la tasa de renovación de aire en un espacio y, por tanto, indica si la ventilación es correcta. En el exterior, las concentraciones de CO₂ son de aproximadamente 420-450 ppm, aunque puede variar de entornos urbanos o rurales.

Cuando un edificio o local está ocupado, las concentraciones de CO₂ en el interior son elevadas por el CO₂ exhalado por los ocupantes. La concentración de CO₂, **depende del volumen de la sala, del número de ocupantes, su edad y la actividad realizada**. Por tanto, es difícil establecer un umbral aplicable a todos los espacios. En este sentido, teniendo en cuenta la Guía de la REHVA (Federation of European Heating, Ventilation and Air Conditioning Associations) titulado Guidance for Schools, se puede establecer un **umbral orientativo de 800-1000 ppm de concentración de CO₂** en valores absolutos (incluyendo la concentración exte-





rior) que no debería superarse como garantía de una buena ventilación. Los umbrales citados están basados en los estudios realizados por esta organización para prevenir la transmisión de SARS-CoV-2 mediante aerosoles.

Ante unos niveles elevados de CO₂ hay que tener en cuenta los demás parámetros y, si procede, hacer modificaciones sobre la ocupación en el aula, el tiempo de estancia o, si es posible el tamaño del local (ej. renunciar a las clases en ese sitio y trasladarlas a una nueva aula en el centro educativo o aulas cedidas por centros culturales, ayuntamientos, etc..).

No se recomienda la compra generalizada de medidores de CO₂ por los centros educativos. Cuando existan dudas razonables sobre la eficacia de la ventilación, se puede recurrir al uso de estos equipos realizando mediciones puntuales o periódicas que ayuden a generar conocimiento y experiencia sobre las prácticas de ventilación que garantizan una buena renovación del aire. Los aparatos de medición deben estar calibrados y verificados como se refiere en el documento técnico Evaluación del riesgo de la transmisión de SARS-CoV-2 mediante aerosoles. Medidas de prevención y recomendaciones.

Filtros de aire portátiles o purificadores

Estos aparatos se clasifican en función del caudal de aire limpio que pueden proporcionar (CADR, por sus siglas en inglés, Clean Air Delivery Rate). El caudal necesario depende del volumen del espacio que se pretende filtrar y del objetivo de renovación del aire. Los filtros HEPA deben reemplazarse de forma periódica según las indicaciones del fabricante. Estos equipos no reducen el nivel de CO₂. La eficacia de estos sistemas de filtración es limitada si no se cumplen todos los requisitos técnicos. Además, su colocación en el lugar adecuado es fundamental por su limitada área de influencia que no llega a todos los rincones. Todo ello sumado a que la verificación de su uso adecuado también es difícil de llevar a cabo por el usuario final, hace que sea recomendable el asesoramiento por personal técnico cualificado.

Estos sistemas de filtración o purificación son relativamente costosos, necesitan de un mantenimiento apropiado, deben usarse de forma continuada y generan ruido que puede alterar el proceso de atención en las clases. Además, tratan solo una parte del volumen de aire dónde se instalan y pueden generar una sensación de seguridad no justificada si no se instalan de manera adecuada.

Por las razones expuestas no se considera necesario recomendar la adquisición generalizada de sistema de filtración y purificación de aire para dotar a todos los centros educativos. La aplicación de las normas publicadas sobre ventilación natural o forzada se considera que es suficiente para reducir o eliminar el riesgo de transmisión en la gran mayoría de los casos.

Solo cuando el espacio interior no disponga de sistemas de ventilación natural o mecánica que garanticen una adecuada renovación del aire y su ubicación y características constructivas no permitan otra alternativa, se puede optar por sistemas de filtrado del aire portátiles o purificadores de aire con filtros HEPA que reducen la concentración de bioaerosoles.

Tratamientos germicidas

Por último, y de forma excepcional en ambientes interiores donde no se puede ventilar, filtrar ni purificar el aire, y donde se generen situaciones con más riesgo de transmisión se puede valorar el uso de tratamientos germicidas. Estos deben ser aplicados por profesionales y siguiendo las normas técnicas y las recomendaciones del Ministerio de Sanidad.



Anexo VII: Protocolos y normativa

- Ley 31/1995, de 8 de noviembre, de Prevención de Riesgos Laborales.
- Ley 33/2011, de 4 de octubre, General de Salud Pública.
- Medidas higiénicas para la prevención de contagios del COVID-19. Ministerio de Sanidad (06/04/2020)
- Acuerdo entre el Ministerio de Sanidad y Ministerio de Educación y Formación Profesional para la Educación y Promoción de la Salud en la Escuela (noviembre 2019)
- Procedimiento de actuación para los servicios de prevención de riesgos laborales frente a la exposición al SARS-COV-2. Ministerio de Sanidad (8 de junio de 2020)
- Prevención de riesgos laborales vs. COVID-19. Instituto Nacional de Seguridad y Salud en el Trabajo (27/04/2020). Real Decreto 39/1997, de 17 de enero, por el que se aprueba el Reglamento de los Servicios de Prevención.
- Estrategia de detección precoz, vigilancia y control de COVID-19. 18 diciembre 2020.
- Marco Estratégico para la Atención Primaria y Comunitaria. 10 abril 2019.
- Plan para la transición hacia una nueva normalidad. 28 abril de 2020.
- Real Decreto-ley 21/2020 de 9 de junio de medias urgentes de prevención, contención y coordinación para hacer frente a la crisis sanitaria ocasionada por el COVID-19.
- Acuerdo del Consejo Interterritorial del Sistema Nacional de Salud, adoptado en coordinación con la Conferencia Sectorial de Educación sobre la declaración de actuaciones coordinadas en salud pública frente a COVID-19 para centros educativos durante el curso 2020-2021. 27 de agosto de 2020.
- Guía de actuación ante la aparición de casos de COVID-19 en centros educativos. 24 de septiembre de 2020.





Anexo VIII: Tabla resumen de Principios básicos de prevención

	INFANTIL 0-6	PRIMARIA	ESO, BACHILLERATO Y FP	TRABAJADORES
LIMITACIÓN DE CONTACTOS				
Con carácter general, la actividad lectiva será presencial para todos los niveles y etapas del sistema educativo, priorizándola para el alumnado de menor edad, al menos hasta el segundo curso de la Educación Secundaria Obligatoria. De forma general, se mantendrá la distancia interpersonal de al menos 1,5 metros en las interacciones entre las personas en el centro educativo.				
	<ul style="list-style-type: none"> Se podrán establecer grupos de convivencia estable de alumnado, idealmente un máximo 15 alumnos/as (y hasta un máximo de 20 si fuera necesario). Las consejerías de educación podrán flexibilizar el máximo del alumnado para los grupos de convivencia estable siempre que la autoridad sanitaria de salud pública de dicha Comunidad Autónoma así lo autorice. Estos grupos: evitarán la interacción con otros grupos y dentro del grupo pueden socializar y jugar entre sí sin mantener la distancia interpersonal de forma estricta. En los cursos de Primaria que no puedan organizarse en grupos estables, se organizarán manteniendo la distancia de 1,5 metros. Se establecerán estos grupos de convivencia estable con carácter general en educación infantil y en los dos primeros cursos de primaria. En etapas superiores podrá así mismo organizarse en grupos de convivencia estable en la medida de lo posible. 		<ul style="list-style-type: none"> En las aulas, distancia al menos de 1,5 metros entre alumnos/as (criterio con el que se estimarán las distancias necesarias entre puestos escolares). A partir del tercer curso de Educación Primaria el alumnado podrá así mismo organizarse en grupos de convivencia estable en la medida de lo posible. 	
	<ul style="list-style-type: none"> Priorizar la utilización de los espacios al aire libre. Entrada y salida escalonada. Reducir al mínimo los desplazamientos de grupos de alumnos por el centro; que sean los profesores quienes acudan al aula de referencia. Evitar las asambleas o reuniones presenciales. Los eventos deportivos o celebraciones que tengan lugar en los centros educativos se realizarán sin asistencia de público. Se evitarán aquellas actividades en el centro educativo que conlleven la mezcla de alumnado de diferentes grupos de convivencia o clases en las que no se pueda mantener la distancia mínima interpersonal. Se recomienda priorizar el transporte activo (andando o biciclata): permite limitar los contactos y se realiza al aire libre. 			

	INFANTIL 0-6	PRIMARIA	ESO, BACHILLERATO Y FP	TRABAJADORES
MEDIDAS DE PREVENCIÓN PERSONAL				
Higiene de manos de forma frecuente y metódica e higiene respiratoria	<ul style="list-style-type: none"> Extremar la higiene de manos. Evitar tocarse la nariz, los ojos y la boca, ya que las manos facilitan la transmisión. Al toser o estornudar, cubrir la boca y la nariz con el codo flexionado. Usar pañuelos desechables para eliminar secreciones respiratorias y tirarlos tras su uso. 			
Mascarillas	Uso obligatorio en transporte escolar colectivo a partir de 6 años y recomendable de 3 a 5 años.			
	Mascarilla no obligatoria en menores de 6 años.	El uso de la mascarilla será obligatorio a partir de 6 años de edad con independencia del mantenimiento de la distancia interpersonal o la pertenencia a un grupo de convivencia estable, sin perjuicio de las exenciones previstas en el ordenamiento jurídico.		
	En población sana está indicada la mascarilla higiénica, siempre que sea posible, reutilizable.		Si patología (o grupo vulnerable para COVID-19) o según actividades, consultar servicio PRL. Se utilizará mascarilla higiénica que siga especificaciones técnicas UNE 0064-1:2020, UNE 0064-2:2020, UNE 0065:2020 o UNE-CWA 17353:2020. Si el alumnado no usa mascarilla y no se puede mantener distancia, valorar mascarilla quirúrgica o autofiltrante, consultando servicio PRL.	
Uso de guantes	No es recomendable el uso de guantes.		El uso de guantes si está indicado en el personal de limpieza.	
LIMPIEZA Y VENTILACIÓN DEL CENTRO				
Protocolo general	<ul style="list-style-type: none"> Disponer de un protocolo de limpieza y desinfección que responda a características e intensidad de uso del centro. <ul style="list-style-type: none"> Limpieza al menos una vez al día, reforzándola en aquellos espacios que lo predisen en función de la intensidad de uso, por ej. en los aseos donde será de al menos 3 veces al día. Especial atención a las zonas de uso común y a las superficies de contacto más frecuentes como pomos de puertas, mesas, muebles, pasamanos, suelos, teléfonos, perchas, y otros elementos de similares características. Se recomienda ventilación cruzada, con apertura de puertas y/o ventanas opuestas o al menos en lados diferentes de la sala, para favorecer la circulación de aire y garantizar un barrido eficaz por todo el espacio. Es más recomendable repartir los puntos de apertura de puertas y ventanas que concentrar la apertura en un solo punto. 			





	INFANTIL 0-6	PRIMARIA	ESO, BACHILLERATO Y FP	TRABAJADORES
	<ul style="list-style-type: none"> Ventilación frecuente en las instalaciones, al menos durante 10 – 15 minutos al inicio y al final de la jornada, durante el recreo, y siempre que sea posible entre clases. Mantener las ventanas y puertas abiertas el mayor tiempo posible, y garantizando ventilación adecuada de pasillos, cuando las condiciones meteorológicas y el edificio lo permitan. Tomar las medidas necesarias de prevención de accidentes. 			
GESTIÓN DE LOS CASOS				
Protocolo y coordinación	<ul style="list-style-type: none"> Disponer de un protocolo de centro para la actuación ante la aparición de casos. Establecer canales de comunicación con sistema sanitario (Atención Primaria, Salud Pública o la unidad designada por la comunidad autónoma). Está disponible la Guía de actuación ante la aparición de casos de COVID-19 en centros educativos, como protocolo de salud pública para organizar la actuación ante la aparición de casos y brotes de COVID-19. 			
Vigilar síntomas	<ul style="list-style-type: none"> Vigilar síntomas diariamente en casa. Si síntomas compatibles con COVID-19 en el domicilio: no acudir al centro y consultar con su centro de salud o con quien la comunidad haya designado o llamar al teléfono de referencia de la comunidad o ciudad autónoma. En caso de presentar síntomas de gravedad o dificultad respiratoria se llamará al 112. 			
Actuación ante un posible caso	<ul style="list-style-type: none"> Si síntomas compatibles con COVID-19 en el centro educativo: llevar a un espacio separado de uso individual, colocar mascarilla quirúrgica (tanto al que ha iniciado síntomas como a la persona que quede a su cuidado), y contactar con la familia o tutores legales en caso de ser menor de edad. En aquellos casos en los que el niño/a que ha iniciado los síntomas no puede ponerse la mascarilla quirúrgica por cualquier motivo (por ejemplo: niños menores de 6 años, personas con problemas respiratorios, que tengan dificultad para quitarse la mascarilla por sí solas o que tienen alteraciones de conducta que hagan inviable su utilización) la persona que lo acompaña se colocará una mascarilla FFP2 sin válvula para atenderle, además de una pantalla facial y una beta desechable. La familia llamará al centro de salud de Atención Primaria de referencia, a la unidad designada por la comunidad autónoma o al teléfono de referencia de la comunidad o ciudad autónoma, y seguir sus instrucciones. 			
En caso de presentar síntomas de gravedad o dificultad respiratoria se llamará al 112.				
Desde salud pública, o quien la comunidad autónoma designe, en coordinación con el centro educativo, se realizará el estudio de contactos y se indicarán las medidas necesarias en el centro educativo.				

